

中華民國109年9月8日

110學年度碩博士班暨碩士在職專班第一次招生委員會議通過



國立臺東大學

NATIONAL TAITUNG

UNIVERSITY

110學年度

碩博士班甄試入學招生簡章

【報名日期】 109年10月05日至109年10月28日止

編印單位：國立臺東大學碩博士班甄試招生委員會

學校地址：95092臺東市大學路二段369號

招生專線：(089)517-332、517-334、517-335

招生專區：<https://enrl.nttu.edu.tw/>

網路報名系統：<https://enro.nttu.edu.tw/>

本簡章無發售紙本，請自行至本校首頁/招生專區網頁免費下載

國立臺東大學 110 學年度碩博士班甄試招生重要日程表

日 期	星期	項 目	備 註
即日起		簡章上網公告 (免費下載)	
109年10月05日 109年10月28日	一 三	網路報名、繳交報名費 考生郵寄報名表及審查資料	以郵戳為憑
109年11月12日	四	網路公告第二階段面試及逕予錄取名單	
109年11月12日	四	列印准考證	參加第二階段面試者
109年11月21日	六	面試	
109年11月27日	五	放榜、寄發成績單 開始接受成績複查	
109年12月03日	四	成績複查截止	以郵戳為憑
109年12月03日 109年12月15日	四 二	錄取生(含正、備取生) 辦理網路報到並寄送報到資料	以郵戳為憑
109年12月16日	三	備取生遞補公告	
109學年度第2學期 開學註冊日		備取生遞補截止	

- 一、本甄試分為「第一階段-資料審查」及「第二階段-面試」兩階段。通過第一階段「資料審查」錄取標準者方能參加第二階段「面試」。
- 二、提供逕予錄取名額之系所，考生第一階段「資料審查」成績優異者，得擇優若干名（依各系所分則內容規定）免予參加第二階段「面試」直接錄取（逕予錄取之考生其成績單及錄取通知單將於放榜後一併寄發）。
- 三、通過審查錄取標準合格名單及各系所面試通知單(請自行列印)，於109年11月12日(星期四)公告於本校首頁/招生專區。

※簡章取得方式：

◆網路下載：請至本校首頁/招生專區免費下載。

招生專區網址：<https://enrl.nttu.edu.tw/>

網路報名系統：<https://enro.nttu.edu.tw/>

◆報名表及審查資料送件方式：

1.郵 寄：95092臺東市大學路二段369號 國立臺東大學碩博士班甄試招生委員會收

2.親自遞送：

【地 點】校本部(知本校區)教務處綜合業務組(行政服務大樓2樓)

【收件時間】於報名期限內週一至週五(國定例假日除外)早上8：30～12：00、下午1：30～5：00

國立臺東大學 110 學年度碩博士班甄試招生名額一覽表

學制	班 別		一般生 招生名額	在職生 招生名額	系所 聯絡電話	分 則 頁 碼
博 士 班	教育學系教育研究博士班		2	-	089-517551	5
	兒童文學研究所博士班		2	-	089-517660	6
	合 計		4	-		
碩 士 班	教育學系教育研究碩士班		5	-	089-517551	7
	教育學系課程與教學碩士班		5	-	089-517552	8
	文化資源與休閒產業學系碩士班		6	-	089-517831	9
	體育學系碩士班		7	-	089-517581	10
	幼兒教育學系碩士班		1	2	089-517611	11
	特殊教育學系碩士班		5	-	089-517672	12
	數位媒體與文教產業學系碩士班		4		089-517502	13
	兒童文學研究所碩士班		8	-	089-517660	14
	公共與文化事務學系 南島文化研究碩士班		4	-	089-517691	15
	公共與文化事務學系 區域發展與社會創新碩士班		4	-		16
	音樂學系碩士班		6	-	089-517731	17
	華語文學系碩士班		4	-	089-517764	19
	英美語文學系碩士班	英美文學組	2	-	089-517711	20
		英語教學組	2	-		
	美術產業學系碩士班		4	-	089-517795	21
	資訊管理學系碩士班		5	-	089-517636	22
	資訊工程學系碩士班		4	-	089-517558	23
	應用科學系碩士班		4	1	089-517971	24
	生命科學系碩士班		5	2	089-517689	25
	生物醫學碩士學位學程		4	-	089-351084 089-517808	26
	合 計		89	5		

※招生名額依教育部核定公告為準。

目 錄

壹、修業年限	1
貳、報考資格	1
參、報名	2
肆、甄試系所別、招生名額、甄試資格及甄試內容	5
一、博士班	5
教育學系教育研究博士班	5
兒童文學研究所博士班	6
二、碩士班	7
教育學系教育研究碩士班	7
教育學系課程與教學碩士班	8
文化資源與休閒產業學系碩士班	9
體育學系碩士班	10
幼兒教育學系碩士班	11
特殊教育學系碩士班	12
數位媒體與文教產業學系碩士班	13
兒童文學研究所碩士班	14
公共與文化事務學系南島文化研究碩士班	15
公共與文化事務學系區域發展與社會創新碩士班	16
音樂學系碩士班	17
華語文學系碩士班	19
英美語文學系碩士班	20
美術產業學系碩士班	21
資訊管理學系碩士班	22
資訊工程學系碩士班	23
應用科學系碩士班	24
生命科學系碩士班	25
生物醫學碩士學位學程	26
伍、甄試及准考證列印	27
陸、錄取原則	27
柒、放榜	27
捌、成績複查	28
玖、報到	28
拾、其他	29
【附件一】個人基本資料表	30
【附件二】境外學歷查證認定具結書	31
【附件三】服務年資證明書	32
【附件四】退費申請書	33
【附件五】音樂學系碩士班研究計畫	34
【附件六】音樂學系面試術科考試用曲目表	36
【附件七】成績複查申請表	37
【附件八】錄取生放棄入學資格聲明書	38
【附錄一】網路報名系統操作程序	39
【附錄二】國立臺東大學碩、博士班招生規定	41
【附錄三】入學大學同等學力認定標準	43
【附錄四】大學辦理國外學歷採認辦法	49
【附錄五】大陸地區學歷採認辦法	52
【附錄六】國立臺東大學研究生獎學金獎勵辦法	55
【附錄七】國立臺東大學位置簡圖	56

國立臺東大學110學年度碩博士班甄試招生簡章

壹、修業年限

各學年度入學生修業年限之規定，悉依大學法、學位授予法及本校學則等相關法規規定辦理。

貳、報考資格

一、博士班

(一)報考「教育學系教育研究博士班」須符合以下條件之一：

- 1.公立或已立案之私立大學、獨立學院或經教育部認可之國外大學、獨立學院教育相關系所畢業（含應屆畢業生），獲有碩士學位者。
- 2.非與教育相關系所畢業，獲有碩士學位，且曾發表與教育相關之創作、譯著、論述、論文者。
- 3.具有同等學力資格者【附錄三】。

(二)報考「兒童文學研究所博士班」須符合以下條件之一：

- 1.公立或已立案之私立大學、獨立學院或經教育部認可之國外大學、獨立學院與兒童文學相關系所碩士班畢業（含應屆畢業生），獲有碩士學位者。
- 2.非兒童文學相關系所畢業，獲有碩士學位，曾發表與兒童文學相關之創作、譯著、論述、論文者。
- 3.具有同等學力資格者【附錄三】。

※特殊報考資格係以各班別分則規定為準。

二、碩士班須符合以下條件之一：

(一)公立或已立案之私立大學、獨立學院或經教育部認可之國外大學、獨立學院畢業（含應屆畢業生），獲有學士學位者。

(二)具有同等學力資格者【附錄三】。

※報考在職生者須繳交服務年資證明書【附件三】；特殊報考資格係以各班別分則規定為準。

三、持國外學歷（就讀學校須為教育部認可）報考者，請依「大學辦理國外學歷採認辦法」及相關規定辦理，並須填具本簡章所附之境外學歷查證認定具結書【附件二】，應自行檢具下列文件，辦理查驗、查證及認定。若於報考或錄取後發現學歷不符本校規定者，本校將取消其報名或錄取資格。

(一)經我國駐外館處驗證之國外學歷證件影本及中文譯本各1份。

(二)經我國駐外館處驗證之國外學歷歷年成績證明影本1份（包括國外學歷修業之起訖期間）。

(三)入出國主管機關核發之出國紀錄1份（外國人或僑民免附）。

(四)持外國學歷證件考生，應於報到時繳交經我國駐外單位驗證之原國外畢業學校畢業書正本、歷年成績證明正本、內政部入出境管理局核發之入出境記錄（外國人及僑民免附）各

1份，以供查驗。

※錄取報到時應依「大學辦理國外學歷採認辦法」【附錄四】或「大陸地區學歷採認辦法」【附錄五】規定，繳驗(交)相關文件。

四、**考生報考資格(含學歷(力)之認定)**，以**考生網路報名系統登錄之資料為依據**。若經查驗與網路上輸入之資料不符或證件假借、冒用、偽造或變造，本校將取消其錄取資格或開除學籍，並由考生自負法律責任，且不發給任何有關學業之證明。如畢業後始查覺者，本校除依法追繳其學位證書外，並撤銷其畢業資格。

五、現役軍人及軍事機構在職服務人員、公費生及有實習或服務規定者(如醫學系公費生、師範學院公費生、軍警院校生、現役軍人、警察、服替代役者等)其報考及就讀研究所，考生應自行依相關法令規定辦理。若有違反相關規定者，取消錄取資格。

六、依據「大陸地區人民來臺就讀專科以上學校辦法」第4條及第17條規定，學校招收大陸地區人民之名額，採外加方式辦理並經教育部核准，且須經由大陸地區學生聯合招生委員會辦理聯合招生。

大陸地區學生在臺就學期間，改以就學許可目的以外之身分在臺停留或居留者，得繼續該階段之修業，並依規定取得該學位。其就學期間應遵行事項及畢業後升學方式，改依新身分相關規定辦理。

七、依據「僑生回國就學及輔導辦法」第14條及「香港澳門居民來臺就學辦法規定」第12條規定，在國內大學校院取得學士以上學位之僑生及港澳生，自行報考研究所入學考試者，應依國內學生錄取標準辦理。

八、依據「外國學生來臺就學辦法」第8條規定，在國內大學校院取得學士以上學位之外國學生，自行報考研究所入學考試者，應依國內學生錄取標準辦理。

九、本校各系所休學或保留入學資格之研究生，不得報考本校同一系所之招生考試。

參、報名

一、報名時間

(一)網路報名時間：109年10月05日上午9時起至109年10月28日下午4時止。

(二)資料郵寄時間：109年10月05日起至109年10月28日止(以郵戳為憑，逾期恕不受理)。

二、報名方式

(一)一律以**網路報名**(其他方式概不受理)，將**報名表及應繳資料**裝入信封內，並以專用信封封面【報名系統列印】貼於信封袋上(每一封袋僅限一人報名)，並以郵寄或親送方式於**109年10月28日前**(郵戳為憑)以「掛號」方式郵寄至：95092臺東市大學路二段369號「國立臺東大學碩博士班甄試招生委員會」收。

(二)必繳資料如下：

1.報名表(網路報名後列印簽名)。

2.學位畢業證書影本或同等學力證件影本。

(以境外學歷報考者請繳交境外學歷查證認定具結書【附件二】及相關學歷驗證資料)

3.應屆畢業生應繳交歷年成績單及學生證影本(須蓋有109學年度第1學期註冊章)

或在學證明。

4.報考考生依系所規定繳交個人基本資料表【附件一】。

5.報考在職生者須繳交服務年資證明書【附件三，如貴屬單位開立證明單位提供之格式，已包含本附件所有相關欄位者，得取代之】。

6.各班別規定之指定繳交文件及說明(請參閱各系所分則)。

(三)未於規定時間內上網填寫並寄交報名表及應繳各項資料者，視同未完成報名手續，恕不受理。

(四)考生於報名系統所填寫的聯絡電話及通訊地址務必以聯絡得到本人為準，若因填寫不實導致本校聯絡不上或收不到錄取報到等通知信件，其後果由考生自行負責。

(五)本報名收件及資格審查結果均由報名系統發出Mail通知，請務必自行查閱郵件。

(六)系所指定繳交資料未寄者，該項目以零分計算，考生不得異議。

(七)考生於報名日期截止後，不得以任何理由要求更改報考系所別及身分別。

(八)考生所繳交之各式文件資料，由本校留存備查，錄取與否概不退還，考生如有需要請自存影本。

(九)經由本校招生報名系統完成報名作業並寄送審查資料後，即同意本校將相關資料及成績作為招生考試各項試務、辦理新生報到及入學學籍資料建置使用，其餘皆依照「個人資料保護法」規定辦理。

三、報名費及繳費方式

(一)報名費：

1.博士班新臺幣1,500元。

2.音樂學系碩士班新臺幣2,700元(含術科費用)。

3.公共與文化事務學系區域發展與社會創新碩士班新臺幣600元。

4.餘各系所碩士班新臺幣1,200元。

※本考生報名費包含所有審查及行政作業費用，考生於第一階段資料審查逕予錄取者，不得以未參與第二階段面試要求退還部分費用。

(二)報名繳費時間：自109年10月05日上午9時起至109年10月28日下午4時前。

1.請上報名系統登錄報名產生繳費帳號，並至金融機構自動提款機(ATM)轉帳或至各金融機構臨櫃繳費。

2.報名期間除起迄當日另有規定外，其餘日期「ATM轉帳系統」及「網路報名系統」每日均24小時開放。

3.請預留網路報名所需時間，於網路報名時間截止前完成網路報名，若未上網填寫報名表或填寫不完整導致系統無法辨別者，即使已繳費也視同未完成報名手續。

四、報名費減免

(一)凡報考本招生考試之低收入戶報名費全免、中低收入戶考生減免報名費**60%**，須於報名時繳交各縣市政府或鄉、鎮、市(區)公所開具有效期限內低收入戶或中低收入戶證明文件(非清寒證明)影本。

(二)證明書影本須與報名資料一併寄出(報名日期截止後不再受理減免申請)。

五、報名費退費

(一)已完成報名繳費因報考資格不符、重複繳費、未上網登錄報名資料或放棄報考者，請於**109年10月30日前**(郵戳為憑)提出申請。

(二)填具「退費申請書」【附件四】並檢附本人郵局或銀行存簿影本。

(三)請將退費申請書先行傳真至本校(089-517336)，並以電話通知收件(089-517332)，以「限時掛號」郵寄至：95092臺東市大學路二段369號「國立臺東大學碩博士班甄試招生委員會」收，俾便辦理報名費退費事宜。

六、網路報名系統作業方式，請參閱【附錄一】：

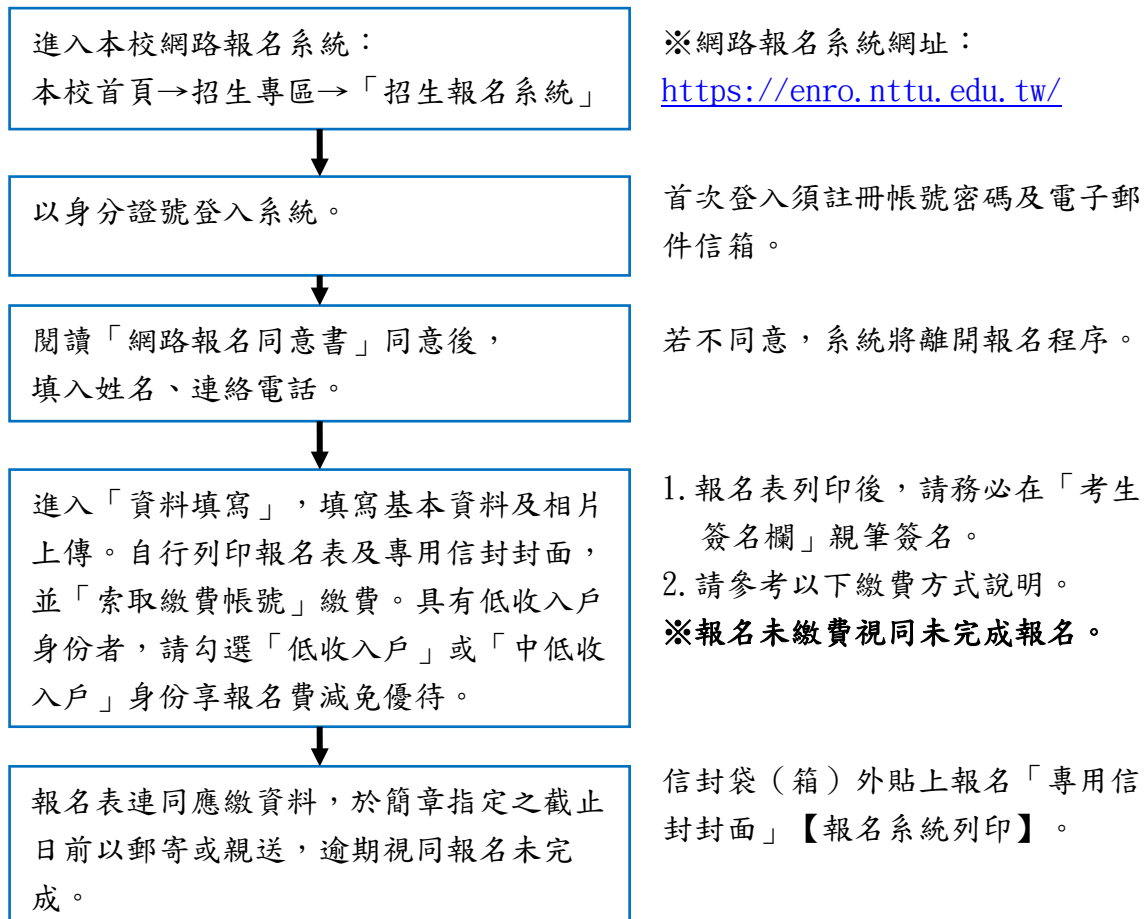

七、繳費方式

持繳費帳號以自動櫃員機(ATM)轉帳或至銀行轉帳。

繳費完成後約2小時，可回到本頁面「查詢繳費狀態」，以確認是否繳款成功。

若已繳費但查詢結果始終是「尚未繳款」，請電洽綜合業務組：(089)517332、517334、517335。

1. 若以自動櫃員機(ATM)或網路銀行轉帳，銀行代碼為 **006**，帳號即為您所索取之繳費帳號。

2. 若至銀行臨櫃繳款，帳號之戶名為：**國立臺東大學**；銀行別：**合作金庫東臺東分行(0065492)**。帳號為您所索取之繳費帳號。

肆、甄試系所別、招生名額、甄試資格及甄試內容

一、博士班

院 別	師範學院		
系 所 別	教育學系教育研究博士班		
招 生 名 額	一般生 2 名		
逕予錄取名額及 規 定	無		
報 名 資 格	1.符合以下條件之一者： (1)公立或已立案之私立大學、獨立學院或經教育部認可之國外大學、獨立學院教育相關系所畢業（含應屆畢業生），獲有碩士學位者。 (2)非與教育相關系所畢業，獲有碩士學位，且曾發表與教育相關之創作、譯著、論述、論文者。 (3)具有同等學力資格者【附錄三】。 2.持國外學歷者須填寫境外學歷查證認定具結書【附件二】。		
指定繳交文件及 說 明	1.報名表【報名系統列印親筆簽名】。 2.學位畢業證書影本或同等學力證件影本(應屆畢業生應繳交歷年成績單及蓋有註冊章之學生證影本或在學證明)。 3.備審資料(以下資料應於報名時繳交 1 式 2 份)。 (1)論文寫作計畫及研究方向：包含擬研究之主題、方法及文獻探討之重點參考文獻，約5000至10000字（以A4紙張12號字規格，單行間距）。 (2)碩士學位論文。 (3)專業成果：包括期刊論文、譯著、論述、論文發表出版成果及教育相關學術活動。		
甄 試 方 式	第一階段 資料審查(50%)	1.論文寫作計畫及研究方向(15%) 2.碩士學位論文(15%) 3.專業成果(20%)	
	第二階段 面試(50%)	內容：教育學科知識、專業成果、論文寫作計畫及研究方向 日期：109年11月21日（星期六），面試時間將另行公告。 地點：校本部（知本校區）師範學院教育學系	
同 分 參 酌 比 序	1.面試 2.論文寫作計畫及研究方向 3.碩士學位論文 4.專業成果		
系 所 特 色	1.本系教育研究博士班以培育具國際觀、批判思考與學術創新之高階教育及行政人才為目標，是台灣偏鄉、原住民與弱勢教育研究的重鎮。 2.上課時間彈性，軍警公職轉進教育職系最佳管道。 3.中小學專任與代理教師取得學位可依法提敘或取得大學兼課資格。 4.論文指導教授不限本校本系，亦可申請校、系外符合資格者。		
洽 詢 電 話	089-517551	系 所 網 址	https://wedu.nttu.edu.tw
備 註	1.考試相關事項資訊請參見本系網站。 2.本博士班甄試錄取生可申請提前於110年2月入學（請參閱本簡章【玖、報到】）。		

院 別	人文學院		
系 所 別	兒童文學研究所博士班		
招 生 名 額	一般生 2 名		
逕予錄取名額及 規 定	無		
報 名 資 格	1.符合以下條件之一者： (1)公立或已立案之私立大學、獨立學院或經教育部認可之國外大學、獨立學院之與兒童文學相關系所碩士班畢業（含應屆畢業生），獲有碩士學位者。 (2)非兒童文學相關系所畢業，獲有碩士學位，曾發表與兒童文學相關之創作、譯著、論述、論文者。 (3)具有同等學力資格者【附錄三】。 2.持國外學歷者須填寫境外學歷查證認定具結書【附件二】。		
指定繳交文件及 說 明	1.報名表【報名系統列印親筆簽名】。 2.學位畢業證書影本或同等學力證件影本(應屆畢業生應繳交歷年成績單及蓋有註冊章之學生證影本或在學證明)。 3.備審資料(以下資料應於報名時繳交 1 份)。 (1)論文寫作計畫及研究方向：包含擬研究之主題、方法及文獻探討之重點，文長限7至10頁（A4紙張12號字規格，單行間距）。 (2)專業成果 ①近5年內文學創作、譯著、論述、論文發表成果（以1本或3篇為限，其餘可列目錄供參考）。 ②近5年內兒童文學相關學術活動（請依時間先後列出參加活動名稱以供參考）。 ③近5年內已出版或發表之兒童文學創作、譯著（以1本或3篇為限，其餘可列目錄供參考）。 ④與兒童文學相關之工作或經驗。 (3)個人基本資料【附件一】。 (4)自傳（3000至5000字，A4橫打）。 (5)其他： ①各類藝文獎項證書之影印本。 ②相關專長與可列舉之成就。 ③歷年成績單（大專以上學業成績）。 ④學位論文或其他相關論述。		
甄 試 方 式	第一階段 資料審查(50%)	1.論文寫作計畫及研究方向(15%) 2.專業成果(20%) 3.其他經歷(15%)	
	第二階段 面試(50%)	面試內容：包括兒童文學學科知識、研究取向以及論文計畫。 日期：109年11月21日（星期六），面試時間將另行公告。 地點：校本部（知本校區）人文學院兒童文學研究所	
同 分 參 酌 比 序	1.面試 2.資料審查		
系 所 特 色	國內獨一無二的研究所 兒童文學研究所於1996年成立籌備處，1997年開始招生，是目前國內唯一以培養兒童文學研究與創作人才、提供學術研究資源及倡導閱讀理論與實踐的跨領域學術機構。 多元、跨領域的師資 兒童文學研究所編制七位專任教師，分別具有留學美國、日本、法國、西班牙背景，熟悉當代海內外兒童文學發展的趨勢，具備國際化的有利條件，師資的專業涵蓋中國文學、英美文學、兒童文化、社會學、藝術教育、戲劇等，讓兒童文學作為跨領域的學科具備豐厚的基礎。此外，亦邀請三位退休教授（林文寶、張子樟、楊茂秀）繼續擔任兼任教師，以傳承三位學者深厚的學識與經驗。		
洽 詢 電 話	089-517660	系 所 網 址	https://ice.nttu.edu.tw
備 註	1.非兒童文學相關系所碩士班畢業者，需於修業年限內補修碩士班課程至少9學分，但不列入博士班畢業學分計算。 2.錄取後，於修業年限內需提出一種以上之外語能力程度證明方可提出博士資格考之申請。相關規定請參見本校兒童文學研究所博士班章程。 3.本博士班甄試錄取生可申請提前於110年2月入學（請參閱本簡章【玖、報到】）。		

二、碩士班

院 別	師範學院		
系 所 別	教育學系教育研究碩士班		
招 生 名 額	一般生5名		
逕予錄取名額及 規 定	無		
報 名 資 格	1.符合以下條件之一者： (1)公立或已立案之私立大學、獨立學院或經教育部認可之國外大學、獨立學院畢業（含應屆畢業生），獲有學士學位者。 (2)具有同等學力資格者【附錄三】。 2.持國外學歷者須填寫境外學歷查證認定具結書【附件二】。		
指定繳交文件及 說 明	1.報名表【報名系統列印親筆簽名】。 2.學位畢業證書影本或同等學力證件影本(應屆畢業生應繳交歷年成績單及蓋有註冊章之學生證影本或在學證明)。 3.備審資料(以下資料應於報名時繳交 1 份)。 (1)個人基本資料表【附件一】。 (2)自傳（1500字以內）。 (3)歷年成績單（大專以上）。 (4)其他可列舉之證明(如專業成果、發表之論文、作品集、獎勵或其他有助表現個人研究能力之資料)。		
甄 試 方 式	第一階段 資料審查(50%)	1.自傳(25%) 2.歷年成績(15%) 3.其他證明(10%)	
	第二階段 面試(50%)	日期：109年11月21日（星期六），面試時間將另行公告。 地點：校本部（知本校區）師範學院教育學系	
同 分 參 酌 比 序	1.面試 2.自傳 3.歷年成績 4.其他證明		
系 所 特 色	1.本系教育研究碩士班以培養教育領域專業研究人才為目標。 2.可報考師資培育課程，為未來順利通過教師檢定與甄試奠定良好的教育理論基礎。 3.中小學專任與代理教師畢業可依法提敘，亦為軍警公職轉進教育職系最佳管道。 4.論文指導教授不限本校本系，亦可申請校、系外符合資格者。		
洽 詢 電 話	089-517551	系 所 網 址	https://wedu.nttu.edu.tw
備 註	1.入學後欲申請修習教育學程，請依教育部及本校師資培育中心規定辦理。 2.本碩士班甄試錄取生可申請提前於110年2月入學（請參閱本簡章【玖、報到】）。		

院 別	師範學院		
系 所 別	教育學系課程與教學碩士班		
招 生 名 額	一般生5名		
逕予錄取名額及 規 定	無		
報 名 資 格	1.符合以下條件之一者： (1)公立或已立案之私立大學、獨立學院或經教育部認可之國外大學、獨立學院畢業（含應屆畢業生），獲有學士學位者。 (2)具有同等學力資格者【附錄三】。 2.持國外學歷者須填寫境外學歷查證認定具結書【附件二】。		
指定繳交文件及 說 明	1.報名表【報名系統列印親筆簽名】。 2.學位畢業證書影本或同等學力證件影本(應屆畢業生應繳交歷年成績單及蓋有註冊章之學生證影本或在學證明)。 3.備審資料(以下資料應於報名時繳交 1 份)。 (1)個人基本資料表【附件一】。 (2)自傳（1500字以內）。 (3)歷年成績單（大專以上）。 (4)其他可列舉之證明 (如以專業成果、發表之論文、作品集、獎勵或其他有助表現個人研究能力之資料)。		
甄 試 方 式	第一階段 資料審查(50%)	1.自傳(25%) 2.歷年成績(15%) 3.其他證明(10%)	
	第二階段 面試(50%)	日期：109年11月21日（星期六），面試時間將另行公告。 地點：校本部（知本校區）師範學院教育學系	
同 分 參 酌 比	1.面試 2.自傳 3.歷年成績 4.其他證明		
系 所 特 色	1.本系課程與教學碩士班以培養課程與教學以及教學科技領域專業研究人才。 2.可報考師資培育課程，為未來順利通過教師檢定與甄試奠定良好的教育理論基礎。 3.中小學專任與代理教師畢業可依法提敘，亦為軍警公職轉進教育職系最佳管道。 4.論文指導教授不限本校本系，亦可申請校、系外符合資格者。		
洽 詢 電 話	089-517552	系 所 網 址	https://wedu.nttu.edu.tw
備 註	1.入學後欲申請修習教育學程，請依教育部及本校師資培育中心規定辦理。 2.本碩士班甄試錄取生可申請提前於110年2月入學（請參閱本簡章【玖、報到】）。		

院 別	師範學院		
系 所 別	文化資源與休閒產業學系碩士班		
招 生 名 額	一般生 6 名		
逕予錄取名額及 規 定	無		
報 名 資 格	1.符合以下條件之一者： (1)公立或已立案之私立大學、獨立學院或經教育部認可之國外大學、獨立學院畢業(含應屆畢業生)，獲有學士學位者。 (2)具有同等學力資格者【附錄三】。 2.持國外學歷者須填寫境外學歷查證認定具結書【附件二】。		
指定繳交文件及 說 明	1.報名表【報名系統列印親筆簽名】。 2.學位畢業證書影本或同等學力證件影本(應屆畢業生應繳交歷年成績單及蓋有註冊章之學生證影本或在學證明)。 3.備審資料(以下資料應於報名時繳交 1 份)。 (1)個人基本資料表【附件一】。 (2)歷年成績單(大專以上)。 (3)自傳(約1000字)。 (4)學習計畫(研究方向與簡略計畫，約1500字)。 (5)其他有利審查之資料(如專題研究、相關證照等)。 (6)以上資料合計上限30頁，膠裝成冊，1式3份。		
甄 試 方 式	第一階段 資料審查(40%)	1.歷年成績(15%) 2.自傳與學習計畫(20%) 3.其他有利審查之資料(5%)	
	第二階段 面試(60%)	日期：109年11月21日（星期六），面試時間將另行公告。 地點：校本部(知本校區)師範學院文化資源與休閒產業學系	
同 分 參 酌 比 序	1.面試 2.資料審查		
系 所 特 色	本系碩士班以文化資源探索與休閒產業經營為教學與研究的核心，除接受科班背景的大學畢業生加入外，亦歡迎跨領域背景的新成員加入，營造一個多元且專業的研究團隊。碩士班課程以方法論為入門，包括質性研究與量化研究雙軌並進，再加入各式案例分析，輔以現地田野調查，適時將研究成果公開發表，最終完成學位論文的撰寫，並通過論文的考試。本系每年皆舉辦校際學術研討會，並經常邀請業界專家進行實務講座，培育研究生的學術涵養以及務實的態度，導引其創新思考與獨立解決問題的能力，為未來成為高階專業經理人做足準備。 本系碩士班未來的就業： 1.從事文化資源與休閒產業中、高階經理人。 2.從事休閒遊憩經營之專業顧問/研究人員。 3.成為休閒創業家。		
洽 詢 電 話	089-517831	系 所 網 址	https://soc.nttu.edu.tw
備 註	1.入學後欲申請修習教育學程，請依教育部及本校師資培育中心規定辦理。 2.本碩士班甄試錄取生可申請提前於110年2月入學（請參閱本簡章【玖、報到】）。		

院 別	師範學院		
系 所 別	體育學系碩士班		
招 生 名 額	一般生7名		
逕予錄取名額及 規 定	無		
報 名 資 格	1.符合以下條件之一者： (1)公立或已立案之私立大學、獨立學院或經教育部認可之國外大學、獨立學院畢業（含應屆畢業生），獲有學士學位者。 (2)具有同等學力資格者【附錄三】。 2.持國外學歷者須填寫境外學歷查證認定具結書【附件二】。		
指定繳交文件及 說 明	1.報名表【報名系統列印親筆簽名】。 2.學位畢業證書影本或同等學力證件影本(應屆畢業生應繳交歷年成績單及蓋有註冊章之學生證影本或在學證明)。 3.備審資料(以下資料應於報名時繳交 1 份)。 (1)個人基本資料表【附件一】。 (2)自傳及研究構想書。 (3)歷年成績單（大專以上）。 (4)其他有助於加分的資料。		
甄 試 方 式	第一階段 資料審查(40%)	1.自傳及研究構想書(35%) 2.其他有助於加分的資料(5%)	
	第二階段 面試(60%)	內容：1.自傳及研究構想書 2.詢答。 日期：109年11月21日（星期六），面試時間將另行公告。 地點：校本部（知本校區）師範學院體育學系	
同 分 參 酌 比 序	1.面試 2.資料審查		
系 所 特 色	1.臺東大學體育學系為全國最悠久的國小體育師資培訓單位。 2.結合臺東地區山林海洋環境的優勢，發展戶外活動專業人員培育的專業課程。 3.輔助學生取得相關專業證照，並同時培養學生自行創業與就業能力。		
洽 詢 電 話	089-517581	系 所 網 址	https://wdpe.nttu.edu.tw
備 註	1.入學後欲申請修習教育學程，請依教育部及本校師資培育中心規定辦理。 2.本系碩士班研究生經系務會議審查成績優異者，有2名名額可逕予修習小教學程。 3.本碩士班甄試錄取生可申請提前於110年2月入學（請參閱本簡章【玖、報到】）。		

院 別	師範學院		
系 所 別	幼兒教育學系碩士班		
招 生 名 額	一般生1名		在職生2名
逕予錄取名額及 規 定	逕予錄取名額：至多 1 名 考生於資料審查階段成績表現優異者，本系得逕予公告錄取，免進行第二階段面試。		
報 名 資 格	1.符合以下條件之一者： (1)公立或已立案之私立大學、獨立學院或經教育部認可之國外大學、獨立學院畢業（含應屆畢業生），獲有學士學位者。 (2)具有同等學力資格者【附錄三】。 2.持國外學歷者須填寫境外學歷查證認定具結書【附件二】。		
指定繳交文件及 說 明	1.報名表【報名系統列印親筆簽名】。 2.學位畢業證書影本或同等學力證件影本(應屆畢業生應繳交歷年成績單及蓋有註冊章之學生證影本或在學證明)。 3.報考在職生者須繳交服務年資證明書【附件三】。 4.備審資料(以下資料應於報名時繳交 1 份)。 (1)個人基本資料表【附件一】。 (2)自傳（1500字以內）。 (3)幼兒教育相關之專業成果(請統整為1本繳交)，內容包括： ①有關幼兒教育論述或相關論文代表作品。 ②實務檔案作品。 ③推動幼兒教育具體成果報告或證明。		
甄 試 方 式	第一階段 資料審查(50%)	1.幼兒教育相關專業成果 (35%) 2.自傳 (15%)	
	第二階段 面試(50%)	日期：109年11月21日（星期六），面試時間將另行公告。 地點：校本部（知本校區）師範學院幼兒教育學系	
同 分 參 酌 比	1.面試 2.資料審查之幼兒教育相關專業成果 3.資料審查之自傳		
系 所 特 色	本系碩士班以「培養研究生具備思考、批判和研究的能力，能深入探討幼兒教育議題，並能根據社會文化的特質和幼兒的需求提供適性的教育與輔導，藉此培養幼兒教育研究及進階專業人才」為教育目標。本班特提供5個師資生名額，將於入學後透過甄選方式錄取，支持碩士生成為幼教合格教師，投入幼兒園教學研究行列。		
洽 詢 電 話	089-517611	系 所 網 址	https://dcde.nttu.edu.tw
備 註	1.以同等學力考入本系碩士班，應補修基礎學科，學分數由本系訂定，但不列入碩士班學分計算。 2.入學後欲申請修習教育學程，請依教育部及本校師資培育中心規定辦理。 3.入學後欲修習教保員學分課程者，請依教育部及本校相關規定辦理。 4.一般生及在職生招生名額得互為流用。 5.本系碩士班甄試錄取生可申請提前於110年2月入學（請參閱本簡章【玖、報到】）。		

院 別	師範學院		
系 所 別	特殊教育學系碩士班		
招 生 名 額	一般生 5 名		
逕予錄取名額及 規 定	逕予錄取名額：至多 2 名 考生於資料審查階段成績表現優異者，本系得逕予公告錄取，免進行第二階段面試。		
報 名 資 格	1.符合以下條件之一者： (1)公立或已立案之私立大學、獨立學院或經教育部認可之國外大學、獨立學院畢業（含應屆畢業生），獲有學士學位者。 (2)具有同等學力資格者【附錄三】。 2.持國外學歷者須填寫境外學歷查證認定具結書【附件二】。		
指定繳交文件及 說 明	1.報名表【報名系統列印親筆簽名】。 2.學位畢業證書影本或同等學力證件影本(應屆畢業生應繳交歷年成績單及蓋有註冊章之學生證影本或在學證明)。 3.備審資料(以下資料應於報名時繳交 1 份)。 (1)特殊教育相關之專業成果： ①近五年內有關特殊教育論述或相關之論文代表作品，以一本或兩篇為限，其餘可列目錄以供參考。 ②與特教相關之工作或經驗。 (2)學習計畫。 (3)自傳。 (4)其他： ①個人基本資料表【附件一】。 ②歷年成績單（大專以上）。 ③其他相關之專長與可列舉之成就。		
甄 試 方 式	第一階段 資料審查(50%)	1.特殊教育相關之專業成果(25%) 2.學習計畫(10%) 3.其他(15%)	
	第二階段 面試(50%)	日期：109年11月21日（星期六），面試時間將另行公告。 地點：校本部（知本校區）師範學院特殊教育學系	
同 分 參 酌 比 序	1.面試 2.特殊教育相關之專業成果 3.學習計畫		
系 所 特 色	1.不限特教科系均可報考。 2.課程涵蓋課堂學習、國內外教學參觀、學校實習等。 3.部分科目學分可自由跨校跨系所選修。 4.論文指導教授不限本校本系，亦可申請校、系外符合資格者。 5.入學後，可報考本校教育學程。		
洽 詢 電 話	089-517672	系 所 網 址	https://sped.nttu.edu.tw
備 註	1.非主修特殊教育考入本系碩士班者，應補修特殊教育基礎學科，學分數由本系訂定，但不列入碩士班學分計算。 2.入學後欲申請修習教育學程，請依教育部及本校師資培育中心規定辦理。 3.本碩士班甄試錄取生可申請提前於110年2月入學（請參閱本簡章【玖、報到】）。		

院 別	師範學院		
系 所 別	數位媒體與文教產業學系碩士班		
招 生 名 額	一般生 4 名		
逕予錄取名額及 規 定	無		
報 名 資 格	1.符合以下條件之一者： (1)公立或已立案之私立大學、獨立學院或經教育部認可之國外大學、獨立學院畢業（含應屆畢業生），獲有學士學位者。 (2)具有同等學力資格者【附錄三】。 2.持國外學歷者須填寫境外學歷查證認定具結書【附件二】。		
指定繳交文件及 說 明	1.報名表【報名系統列印親筆簽名】。 2.學位畢業證書影本或同等學力證件影本(應屆畢業生應繳交歷年成績單及蓋有註冊章之學生證影本或在學證明)。 3.備審資料(以下資料應於報名時繳交 1 份)。 (1) 自傳：請說明報考動機、對數位媒體於文化、教育或其他產業應用或發展的看法與經驗。 (2) 研究或創作構想書。 (3) 其他： ①個人基本資料表【附件一】。 ②其他相關之專長與可列舉之成就。 (4) 資料必須A4(不限直式或橫式)呈現，總頁數(不含封面封底)不得超過20頁，若有數位作品請提供線上連結QR Code。		
甄 試 方 式	第一階段 資料審查(40%)	1.自傳(20%) 2.研究或創作構想(20%)	
	第二階段 面試(60%)	日期：109年11月21日（星期六），面試時間將另行公告。 地點：校本部（知本校區）師範學院數位媒體與文教產業學系	
同 分 參 酌 比 序	1. 面試 2. 備審資料		
系 所 特 色	1.本系碩士班為花東地區唯一數位媒體設計研究所，深耕在地，聚焦文化與教育，發展數位創生、整合設計、創意、媒體、科技、文化、族群等跨領域專業研究。歡迎設計、動畫、遊戲、藝術、理工、人文、管理，以及各領域對數位媒體有興趣者報考。 2.免筆試，僅書面審查與面試。 3.彈性學習課程規劃。		
洽 詢 電 話	089-517502	系 所 網 址	https://eidm.nttu.edu.tw/
備 註	入學後欲申請修習教育學程，請依教育部及本校師資培育中心規定辦理。		

院別	人文學院		
系所別	兒童文學研究所碩士班		
招生名額	一般生 8 名		
逕予錄取名額及規定	無		
報名資格	1.符合以下條件之一者： (1)公立或已立案之私立大學、獨立學院或經教育部認可之國外大學、獨立學院畢業（含應屆畢業生），獲有學士學位者。 (2)具有同等學力資格者【附錄三】。 2.持國外學歷者須填寫境外學歷查證認定具結書【附件二】。		
指定繳交文件及說明	1.報名表【報名系統列印親筆簽名】。 2.學位畢業證書影本或同等學力證件影本(應屆畢業生應繳交歷年成績單及蓋有註冊章之學生證影本或在學證明)。 3.備審資料(以下資料應於報名時繳交 1 份)。 (1)與兒童文學相關之專業成果 ①近五年內有關兒童文學之論述（以1本或3篇為限，其餘可列目錄供參考）。 ②近五年內已出版或發表之兒童文學創作、譯作（1本或3篇為限，其餘可列目錄供參考）。 ③與兒童文學相關之工作或經驗。 (2)研究、創作或專業實務構想（2000至3000字，A4橫打）。 (3)自傳（1500字以內，A4橫打）。 (4)其他： ①個人基本資料表【附件一】。 ③歷年成績單（大專以上）。 ②各類藝文獎項證書之影印本。 ④其他相關專長與可列舉之成就。		
甄試方式	第一階段 資料審查(50%)	1.專業成果(20%) 2.研究構想(15%) 3.其他(15%)	
	第二階段 面試(50%)	面試內容：包括兒童文學學科知識、研究、創作或專業實務取向。 日期：109年11月21日（星期六），面試時間將另行公告。 地點：校本部（知本校區）人文學院兒童文學研究所	
同分參酌比序	1.面試 2.資料審查		
系所特色	國內獨一無二的研究所 兒童文學研究所於1996年成立籌備處，1997年開始招生，是目前國內唯一以培養兒童文學創作人才、提供學術研究資源及倡導閱讀理論與實踐的跨領域學術機構。 多元、跨領域的師資 兒童文學研究所編制七位專任教師，分別具有留學美國、日本、法國、西班牙背景，熟悉當代海內外兒童文學發展的趨勢，具備國際化的有利條件，師資的專業涵蓋中國文學、英美文學、兒童文化、社會學、藝術教育、戲劇等，讓兒童文學作為跨領域的學科具備豐厚的基礎。此外，亦邀請三位退休教授（林文寶、張子樟、楊茂秀）繼續擔任兼任教師，以傳承三位學者深厚的學識與經驗。		
洽詢電話	089-517660	系所網址	https://ice.nttu.edu.tw
備註	1.入學後欲申請修習教育學程，請依教育部及本校師資培育中心規定辦理。 2.本碩士班研究生得以(1)論文、(2)兒童文學相關創作及書面報告、(3)專業實務報告等三種方式，擇一取得學位，相關規定請參見「國立臺東大學兒童文學研究所碩士班研究生畢業創作實施要點」、「國立臺東大學兒童文學研究所碩士班專業實務報告寫作規範」。 3.本碩士班甄試錄取生可申請提前於110年2月入學（請參閱本簡章【玖、報到】）。		

院 別	人文學院		
系 所 別	公共與文化事務學系南島文化研究碩士班		
招 生 名 額	一般生 4 名		
逕予錄取名額及 規 定	逕予錄取名額：至多 2 名 考生於資料審查階段成績表現優異者，本系得逕予公告錄取，免進行第二階段面試。		
報 名 資 格	1.符合以下條件之一者： (1)公立或已立案之私立大學、獨立學院或經教育部認可之國外大學、獨立學院畢業（含應屆畢業生），獲有學士學位者。 (2)具有同等學力資格者【附錄三】。 2.持國外學歷者須填寫境外學歷查證認定具結書【附件二】。		
指定繳交文件及 說 明	1.報名表【報名系統列印親筆簽名】。 2.學位畢業證書影本或同等學力證件影本(應屆畢業生應繳交歷年成績單及蓋有註冊章之學生證影本或在學證明)。 3.備審資料(以下資料應於報名時繳交 1 份)。 (1)個人基本資料表【附件一】。 (2)進修計畫（1500字以內）。 (3)歷年成績單（大專以上）。 (4)其他足以表現個人相關經歷之文件如下： ①外語能力。 ②參與社團或營隊。 ③參與研究計畫或擔任研究助理。 ④相關著作或報告。 ⑤其他特殊經歷。		
甄 試 方 式	第一階段 資料審查(50%)	1.個人資料(8%) 2.進修計畫(12%) 3.歷年成績(8%) 4.相關經歷(22%)	
	第二階段 面試(50%)	日期：109年11月21日（星期六），面試時間將另行公告。 地點：校本部（知本校區）人文學院公共與文化事務學系	
同 分 參 酌 比 序	1.面試 2.相關經歷 3.進修計畫		
系 所 特 色	本系於100學年度成立，是國內第一個以「公共與文化事務」為名之學系。包括大學部，三個碩士班（分別是「區域發展與社會創新碩士班」、「南島文化研究碩士班」與「公共與文化事務學系碩士在職專班」），以及「社會工作二年制在職專班」。本系位處臺東，為臺灣相對邊陲、卻是族群文化最為豐富之地區，不但可提供最立體的教學現場，亦有助於研究公共與文化事務相關議題。據此，本系重視在地議題與社會變遷的關連，訓練學生具有科際整合與批判性獨立思考之能力；此外，本系亦銜接社會脈動，培養全球視野與在地關懷，並致力於公共事務專長、南島文化研究之人才培育。		
洽 詢 電 話	089-517691	系 所 網 址	https://pca.nttu.edu.tw
備 註	1.本班前身為南島文化研究所。 2.入學後欲申請修習教育學程，請依教育部及本校師資培育中心規定辦理。 3.本碩士班甄試錄取生可申請提前於110年2月入學（請參閱本簡章【玖、報到】）。		

院 別	人文學院		
系 所 別	公共與文化事務學系區域發展與社會創新碩士班		
招 生 名 額	一般生 4 名		
逕予錄取名額及 規 定	無		
報 名 資 格	1.符合以下條件之一者： (1)公立或已立案之私立大學、獨立學院或經教育部認可之國外大學、獨立學院畢業（含應屆畢業生），獲有學士學位者。 (2)具有同等學力資格者【附錄三】。 2.持國外學歷者須填寫境外學歷查證認定具結書【附件二】。		
指定繳交文件及 說 明	1.報名表【報名系統列印親筆簽名】。 2.學位畢業證書影本或同等學力證件影本(應屆畢業生應繳交歷年成績單及蓋有註冊章之學生證影本或在學證明)。 3.備審資料(以下資料應於報名時繳交 1 份)。 (1)個人基本資料表【附件一】。 (2)進修計畫（1500字以內）。 (3)歷年成績單（大專以上）。 (4)其他足以表現個人相關經歷之文件如下： ①外語能力。 ②參與社團或營隊。 ③參與研究計畫或擔任研究助理。 ④相關著作或報告。 ⑤其他特殊經歷。		
甄 試 方 式	資料審查(100%)	1.個人資料(20%) 2.進修計畫(25%) 3.歷年成績(25%) 4.相關經歷(30%)	
同 分 參 酌 比 序	1.相關經歷 2.進修計畫 3. 歷年成績 4.個人資料		
系 所 特 色	本系於100學年度成立，是國內第一個以「公共與文化事務」為名之學系。包括大學部，三個碩士班（分別是「區域發展與社會創新碩士班」、「南島文化研究碩士班」與「公共與文化事務學系碩士在職專班」），以及「社會工作二年制在職專班」。本系位處臺東，為臺灣相對邊陲、卻是族群文化最為豐富之地區，不但可提供最立體的教學現場，亦有助於研究公共與文化事務相關議題。據此，本系重視在地議題與社會變遷的關連，訓練學生具有科際整合與批判性獨立思考之能力；此外，本系亦銜接社會脈動，培養全球視野與在地關懷，並致力於公共事務專長、南島文化研究之人才培育。		
洽 詢 電 話	089-517691	系所網址	https://pca.nttu.edu.tw
備 註	1.本班原為「公共與文化事務學系公共事務研究碩士班」，110 學年度更名為「公共與文化事務學系區域發展與社會創新碩士班」。 2.入學後欲申請修習教育學程，請依教育部及本校師資培育中心規定辦理。 3.本碩士班甄試錄取生可申請提前於 110 年 2 月入學（請參閱本簡章【玖、報到】）。		

院 別	人文學院	
系 所 別	音樂學系碩士班	
主 修 別	演唱(奏)組(鋼琴、聲樂、小提琴、中提琴、大提琴、指揮、理論作曲、長笛、單簧管)、音樂學、音樂教育	
招 生 名 額	一般生 6 名	
逕予錄取名額及 規 定	無	
報 名 資 格	1.符合以下條件之一者： (1)公立或已立案之私立大學、獨立學院或經教育部認可之國外大學、獨立學院畢業（含應屆畢業生），獲有學士學位者。 (2)具有同等學力資格者【附錄三】。 2.持國外學歷者須填寫境外學歷查證認定具結書【附件二】。	
指定繳交文件及 說 明	1.報名表【報名系統列印親筆簽名】。 2.學位畢業證書影本或同等學力證件影本(應屆畢業生應繳交歷年成績單及蓋有註冊章之學生證影本或在學證明)。 3.備審資料(以下資料應於報名時繳交 1 份)。 (1)歷年成績單(大專以上)。 (2)個人基本資料表【附件一】。 (3)研究計畫【附件五】。 (4)面試術科考試用曲目表【附件六】。 (5)其他有利於審查之資料（如競賽得獎證明、榮譽證明、已發表之文章、專題報告等）。	
甄 試 方 式	第一階段：資料審查 (30%)	
	第二階段：面試(術科專長) (70%)	
	面試(術科考試)日期：109年11月21日（星期六），面試時間將另行公告。	
	面試(術科考試)地點：校本部（知本校區）人文學院音樂學系	
	★ 主修別-演唱（奏）組（鋼琴、聲樂、小提琴、中提琴、大提琴、指揮、理論作曲、長笛、單簧管）、音樂學、音樂教育。	
	★ 術科專長（如演奏、演唱、作曲作品等）。	
	術科考試範圍如下	
	鋼琴	※考生須於報名時繳交至少20分鐘之考試曲目，並於考試曲目表上註明每首樂曲之演奏(唱)時間。 1.自選三首不同風格與時期的完整獨奏曲，一律背譜。
	聲樂	※考生須於報名時繳交考試曲目，並於考試曲目表上註明每首樂曲之演奏(唱)時間。 自選四首(須包含德、法、義三種語言)。 1.歌劇或神劇選曲一首(不得移調)。 2.藝術歌曲一首。 3.中文藝術歌曲一首。 4.一律背譜，伴奏曲考生自行安排。
	小提琴	※考生須於報名時繳交至少20分鐘之考試曲目，並於考試曲目表上註明每首樂曲之演奏(唱)時間。 1. 任選 J. S. Bach: Six Violin Solo Sonatas & Partitas 其中一組之兩樂章（一快一慢）。 2. 巴洛克時期外，任選一首完整協奏曲(全曲)及其它巴洛克時期以外任一作品。 3.一律背譜，伴奏由考生自行安排。
	中提琴	※考生須於報名時繳交至少20分鐘之考試曲目，並於考試曲目表上註明每首樂曲之演奏(唱)時間。 1. 任選 J. S. Bach: Six Violin Solo Sonatas & Partitas 或 Six Cello Suites 其中一組之兩樂章（一快一慢）。 2. 任選一首浪漫時期(含)以後之完整奏鳴曲或協奏曲。 3.一律背譜，伴奏由考生自行安排。

	大提琴	※考生須於報名時繳交至少20分鐘之考試曲目，並於考試曲目表上註明每首樂曲之演奏時間。 1.任選 J. S. Bach: Six Suites for Cello Solo 其中一組之兩樂章。(一快一慢或不同風格) 2.巴洛克時期外，任選一首完整協奏曲(全曲)。 3.一律背譜，伴奏由考生自行安排。		
	指揮	※考生須於報名時繳交考試曲目，並於考試曲目表上註明每首樂曲之演奏時間。 1. 考生自選樂曲一首演奏。樂器種類不拘，不需背譜，若需伴奏，由考生自行安排。 2.指揮（含排練）以下曲目：Beethoven Symphony No.1, Mvt.3，貝多芬第一號交響曲，第三樂章。		
	理論作曲	※考生須於報名時繳交考試曲目，並於考試曲目表上註明每首樂曲之演奏時間。 1. 彈奏鋼琴自選曲一首或一個樂章。 2. 針對報名繳交之作品加以測驗。 3. 作曲理論與應用之相關問題。 4.不同編制之音樂創作至少三首（樂譜）（有錄音檔為佳），併同報名表寄出。		
	長笛	※考生須於報名時繳交至少20分鐘之考試曲目，並於考試曲目表上註明每首樂曲之演奏(唱)時間。 1.自選三首不同風格與時期的完整獨奏曲，一律背譜。		
	單簧管	※考生須於報名時繳交考試曲目，並於考試曲目表上註明每首樂曲之演奏(唱)時間。 1. W.A. Mozart：Clarinet Concerto in A Major KV622 全曲。 2.任選一首浪漫時期(含)後之完整作品。 3.一律背譜，伴奏由考生自行安排。		
	音樂學	※考生須於報名時繳交考試曲目，並於考試曲目表上註明每首樂曲之演奏(唱)時間。 1. 考生自選樂曲一首演奏。樂器種類不拘，不需背譜，若需伴奏，由考生自行安排。 2. 採譜。 3. 面試。		
	音樂教育	1.考生自選樂曲一首演奏。樂器種類不拘，一律背譜，若需伴奏，由考生自行安排。 2.面試。		
同分參酌 比序	1.面試 2.資料審查			
系所特色	1.學術研究：以音樂學(musicology)的理論體系和民族音樂學(ethnomusicology)研究方法，探討音樂學、音樂展演及音樂教育實務詮釋之研究理念。立足臺灣原住民音樂傳統的保存、維護之優勢，兼顧流行音樂產業的去中心化(decentralisation)及後殖民(post-colonialism)現象，注重學科中的「東亞區域整合」及「全球重心東移」的國際趨勢，強調福爾摩沙「南島聯結」(Austronesian Connection)在地特色，並配合新興「東南亞及南亞發展」南向政策。 2.音樂教育：音樂教學實務研究兼具歷史、敘述、實驗、哲學與美學方法探討音樂的教學行為與教育功能。透過測量評量、樣本統計及文獻探討，論述音樂教育的性向、成就、能力與技巧等議題。 3.唱奏創作：栽培優秀的演唱、奏及創作人才。培養研究能力紮實，著重樂曲分析探討和作品詮釋與論述。 4.未來就業發展： (1) 演奏：參與各演奏(唱)演出活動、樂評家 (2) 文化創意產業：原住民音樂與表演、混錄音工程、數位媒體音樂、剪輯師、音樂理論研究與應用、音樂產業經營與管理。 (3) 教職：「藝術領域」教師、音樂專業科目授課、音樂教室及音樂相關機構。			
洽詢電話	089-517731		系所網址	https://music.nttu.edu.tw
備註	1.入學後欲申請修習教育學程，請依教育部及本校師資培育中心規定辦理。 2.以同等學力考入本系碩士班，應補修基礎學科，學分數由本系依需要訂定，但不列入碩士班學分計算。 3.考生報名應繳交系所指定資料（含各類專業作品審查資料），由考生寄(親)送前自行檢查確認，如有缺件、資料不齊或不符規定等情事，由考生自行負責，本校不接受補件。其繳交之各項資料均不予退還，請自行保留原稿。 4.本碩士班甄試錄取生可申請提前於110年2月入學（請參閱本簡章【玖、報到】）。			

院 別	人文學院		
系 所 別	華語文學系碩士班		
招 生 名 額	一般生 4 名		
逕予錄取名額及 規 定	逕予錄取名額：至多 2 名 考生於資料審查階段成績表現優異者，本系得逕予公告錄取，免進行第二階段面試。		
報 名 資 格	1.符合以下條件之一者： (1)公立或已立案之私立大學、獨立學院或經教育部認可之國外大學、獨立學院畢業（含應屆畢業生），獲有學士學位者。 (2)具有同等學力資格者【附錄三】。 2.持國外學歷者須填寫境外學歷查證認定具結書【附件二】。		
指定繳交文件及 說 明	1.報名表【報名系統列印親筆簽名】。 2.學位畢業證書影本或同等學力證件影本(應屆畢業生應繳交歷年成績單及蓋有註冊章之學生證影本或在學證明)。 3.備審資料(以下資料應於報名時繳交 1 式 3 份)。 (1)個人基本資料表【附件一】。 (2)自傳（1500字以內）。 (3)歷年成績單（大專以上）。 (4)進修計畫(1500字以內為原則)。 (5)其他足以表現個人相關經歷之文件如下： ①外語能力。 ②參與社團或營隊。 ③參與研究計畫或擔任研究助理。 ④相關著作或報告。 ⑤其他相關經歷。		
甄 試 方 式	第一階段 資料審查(50%)	1.個人資料(15%) 2.進修計畫(20%) 3.相關經歷(15%)	
	第二階段 面試(50%)	日期：109年11月21日（星期六），面試時間將另行公告。 地點：校本部（知本校區）人文學院華語文學系	
同 分 參 酌 比 序	1.面試 2.相關經歷 3.進修計畫		
系 所 特 色	1.華文文學、語言文化與華語文教學的理論建構與運用。 2.華語文教學的「差異化」設計與研究。 3.華語文的在地連結與跨域共創。		
洽 詢 電 話	089-517764	系 所 網 址	https://dcil.nttu.edu.tw
備 註	1.以同等學力考入本系碩士班，應補修基礎學科，學分數由本系依需要訂定，但不列入碩士班學分計算。 2.入學後欲申請修習教育學程，請依教育部及本校師資培育中心規定辦理。 3.本碩士班研究生得以技術報告代替論文，請參閱「國立臺東大學華語文學系碩士班技術報告寫作規範」。 4.本碩士班甄試錄取生可申請提前於 110 年 2 月入學（請參閱本簡章【玖、報到】）。		

院 別	人文學院		
系 所 別	英美語文學系碩士班		
組 別	英美文學組		英語教學組
招 生 名 額	一般生 2 名		一般生 2 名
逕予錄取名額及 規 定	無		
報 名 資 格	1.符合以下條件之一者： (1)公立或已立案之私立大學、獨立學院或經教育部認可之國外大學、獨立學院畢業（含應屆畢業生），獲有學士學位者。 (2)具有同等學力資格者【附錄三】。 2.持國外學歷者須填寫境外學歷查證認定具結書【附件二】。		
指定繳交文件及 說 明	1.報名表【報名系統列印親筆簽名】。 2.學位畢業證書影本或同等學力證件影本(應屆畢業生應繳交歷年成績單及蓋有註冊章之學生證影本或在學證明)。 3.備審資料(以下資料應於報名時繳交 1 式 3 份)。 (1)個人基本資料表【附件一】。 (2)進修計畫，請以英文撰寫(約1000字)。 (3)英文自傳(約1000字)。 (4)歷年成績單(大專以上)。 (5)其他足以表現個人相關經歷之文件如下： ①外語能力。②參與社團或營隊。③參與研究計畫或擔任研究助理。 ④相關著作或報告。⑤其他相關經歷。		
甄 試 方 式	第一階段 資料審查(50%)	1.英文撰寫進修計畫(15%) 2.英文自傳(15%) 3.歷年成績(15%) 4.其他(5%)	
	第二階段 面試(50%)	日期：109年11月21日（星期六），面試時間將另行公告。 地點：校本部（知本校區）人文學院英美語文學系	
同 分 參 酌 比 序	1.面試 2. 英文撰寫進修計畫 3.英文自傳 4.歷年成績		
系 所 特 色	●「英美文學組」彰顯多元、關懷時勢脈動與未來世代： 本碩士班英美文學組課程放眼世界，超越以英美兩國為尊的文化霸權思想，從理論到作品研究皆以彰顯多元文化色彩、肯定差異存有為目標，其目的即在致力於推廣「去中心」的思維，藉由倫理思辯的啟發，引導學術研究走向更尊重環境、尊重他人、也更尊重自我的發展方向。 ●「英語教學組」結合在地需求，培育國際化人才： 本碩士班英語教學組致力於加強社區合作，積極作育新世代國際化人才。課程內容除英語教學基礎核心課程，並輔以各細項教學法研究，期培養學生紮實且多元的語文教學理論暨實務知能，並投入教學與研究場域。		
洽 詢 電 話	089-517711	系 所 網 址	https://doe.nttu.edu.tw/
備 註	1.以同等學力考入本系碩士班，應補修基礎學科，學分數由本系依需要訂定，但不列入碩士班學分計算。 2.入學後欲申請修習教育學程，請依教育部及本校師資培育中心規定辦理。 3.英美文學組及英語教學組缺額得互為流用。 4.本碩士班為教學分組，錄取生入學後修讀取得學位畢業時，其學位證書不予登載分組名稱。 5.本碩士班甄試錄取生可申請提前於 110 年 2 月入學（請參閱本簡章【玖、報到】）。		

院 別	人文學院		
系 所 別	美術產業學系碩士班		
招 生 名 額	一般生 4 名		
逕予錄取名額及 規 定	逕予錄取名額：至多 2 名 考生於資料審查階段成績表現優異者，本系得逕予公告錄取，免進行第二階段面試。		
報 名 資 格	1.符合以下條件之一者： (1)公立或已立案之私立大學、獨立學院或經教育部認可之國外大學、獨立學院畢業（含應屆畢業生），獲有學士學位者。 (2)具有同等學力資格者【附錄三】。 2.持國外學歷者須填寫境外學歷查證認定具結書【附件二】。		
指定繳交文件及 說 明	1.報名表【報名系統列印親筆簽名】。 2.學位畢業證書影本或同等學力證件影本(應屆畢業生應繳交歷年成績單及蓋有註冊章之學生證影本或在學證明)。 3.備審資料(以下資料應於報名時繳交 1 份，資料限 30 頁 A4 輸出，按順序裝訂成一本，均以影本繳交，報考後恕不退回)。 (1)個人基本資料表【附件一】。 (2)自傳及未來研究計畫。 (3)獲獎、展演、發表及著作紀錄。 (4)作品集。 (5)相關之特殊表現及其他專長且足資證明者。 (6)歷年成績單(大專以上)。 (7)其他有利審查資料。		
甄 試 方 式	第一階段 資料審查(40%)	1.自傳及未來研究計畫(10%) 2.獲獎、展演、發表及著作紀錄(10%) 3.作品集(15%) 4.相關之特殊表現及其他專長且足資證明者(5%)	
	第二階段 面試(60%)	日期：109年11月21日（星期六），面試時間將另行公告。 地點：校本部（知本校區）人文學院美術產業學系	
同 分 參 酌 比 序	1.面試 2. 資料審查		
系 所 特 色	本系旨在培育優秀的藝術創作與產業設計專業人才，在文創產業需求為導向的教學理念中，讓學生能夠具備良好的創新創意、美感品味、專業技術與多元跨界知識，更具備正確的職場倫理。系所特色： 1. 務實開放與多元深度的教學制度。 2. 啟發思考與想像以創意創新培育創業人才。 3. 深耕東部文化發展，善用數位媒體，開拓美術產業市場。 4. 培育具美學品味與產業設計的理論研究及創作兼備人才。 在學院基礎與當代思維理論下，整合藝術美學與多媒體科技的跨域思考，善用電腦科技，使作品、產品等藝術創作意普及化及國際化。畢業後依個人興趣與未來職涯發展，報考藝術創作、設計相關產業、動畫媒體、跨領域、視覺文化、藝術行政或教育等國內外博士班進修，或進入美術產業、設計產業、藝術教育、插畫繪本產業等相關職場發展。		
洽 詢 電 話	089-517795	系 所 網 址	https://art.nttu.edu.tw
備 註	1.以同等學力考入本系碩士班，應補修基礎學科，學分數由本系依需要訂定，但不列入碩士班學分計算。 2.入學後欲申請修習教育學程，請依教育部及本校師資培育中心規定辦理。 3.考生報名應繳交系所指定資料（含各類專業作品審查資料），由考生寄(親)送前自行檢查確認，如有缺件、資料不齊或不符規定等情事，由考生自行負責，本校不接受補件。其繳交之各項資料均不予退還，請自行保留原稿。		

院 別	理工學院		
系 所 別	資訊管理學系碩士班		
招 生 名 額	一般生 5 名		
逕予錄取名額 及 規 定	逕予錄取名額：至多 1 名 考生於資料審查階段成績表現優異者，本系得逕予公告錄取，免進行第二階段面試。		
報 名 資 格	1.符合以下條件之一者： (1)公立或已立案之私立大學、獨立學院或經教育部認可之國外大學、獨立學院畢業（含應屆畢業生），獲有學士學位者。 (2)具有同等學力資格者【附錄三】。 2.持國外學歷者須填寫境外學歷查證認定具結書【附件二】。		
指定繳交文件 及 說 明	1.報名表【報名系統列印親筆簽名】。 2.學位畢業證書影本或同等學力證件影本(應屆畢業生應繳交歷年成績單及蓋有註冊章之學生證影本或在學證明)。 3.備審資料(以下資料應於報名時繳交 1 份)。 (1)個人基本資料表【附件一】。 (2)自傳（含個人簡歷，曾參與之研究、計畫、論文、著作、社團活動、獎勵等）。 (3)歷年成績單（大專以上）。 (4)研究計畫書。 (5)其他有利資料審查之證明。		
甄 試 方 式	第一階段 資料審查(40%)	1.自傳(12%) 2.歷年成績(12%) 3.研究計畫及其他有利審查資料(16%)	
	第二階段 面試(60%)	日期：109年11月21日（星期六），面試時間將另行公告。 地點：校本部（知本校區）理工學院資訊管理學系	
同 分 參 酌 比 序	1.面試 2.資料審查		
系 所 特 色	1.本系碩士班以培育具備資訊管理決策、資訊服務創新、及資訊系統研發專長之資訊管理研究人才為宗旨，並以發展人本環境經濟資訊管理創新研究基地為目標。 2.配合國際走向，掌握台灣東部發展樂活產業與智慧城市最有利之條件，提供優質完善的實驗室、創客空間、創業基地、及獎助學金，發展跨領域資訊管理整合應用研究與產學合作，歷屆畢業生無論在研究論文、產業實務、及就業方面皆有優異的表現。 3.主要研究特色包括：電子商務與網路行銷、商業智慧與大數據分析、雲端物聯網與行動商務、循環經濟與樂活產業創新、以及人因與健康資訊管理等。		
洽 詢 電 話	089-517636	系 所 網 址	https://isms.nttu.edu.tw
備 註	1.以同等學力考入本系碩士班，應補修基礎學科，學分數由本系訂定，但不列入碩士班學分計算。 2.入學後欲申請修習教育學程，請依教育部及本校師資培育中心規定辦理。 3.本碩士班甄試錄取生可申請提前於 110 年 2 月入學（請參閱本簡章【玖、報到】）。		

院 別	理工學院		
系 所 別	資訊工程學系碩士班		
招 生 名 額	一般生 4 名		
逕予錄取名額及 規 定	逕予錄取名額：至多 2 名 考生於資料審查階段成績表現優異者，本系得逕予公告錄取，免進行第二階段面試。		
報 名 資 格	1.符合以下條件之一者： (1)公立或已立案之私立大學、獨立學院或經教育部認可之國外大學、獨立學院畢業（含應屆畢業生），獲有學士學位者。 (2)具有同等學力資格者【附錄三】。 2.持國外學歷者須填寫境外學歷查證認定具結書【附件二】。		
指定繳交文件及 說 明	1.報名表【報名系統列印親筆簽名】。 2.學位畢業證書影本或同等學力證件影本(應屆畢業生應繳交歷年成績單及蓋有註冊章之學生證影本或在學證明)。 3.備審資料(以下資料應於報名時繳交 1 份)。 (1)個人基本資料表【附件一】。 (2)自傳（含個人簡歷，曾參與之研究、計畫、論文、著作、社團活動、獎勵等）。 (3)歷年成績單（大專以上）。 (4)推薦函1封。 (5)研究計畫書。 (6)其他有利資料審查之證明。		
甄 試 方 式	第一階段 資料審查(40%)	1.自傳(12%) 2.歷年成績(12%) 3.研究計畫及其他有利審查資料(16%)	
	第二階段 面試(60%)	日期：109年11月21日（星期六），面試時間將另行公告。 地點：校本部（知本校區）理工學院資訊工程學系	
同 分 參 酌 比 序	1.面試 2.資料審查		
系 所 特 色	本系碩士班結合未來的資訊應用發展的趨勢，重點研究領域包含「資訊軟體設計與應用」與「智慧通訊與嵌入式系統應用」，配合世界學術潮流之趨勢並結合校園跨領域深耕研究發展。「資訊軟體設計與應用」研究領域將以機器學習、軟體工程與系統模擬、資料探勘、遊戲程式設計應用與實務為研究教學重點。「智慧通訊與嵌入式系統應用」研究領域將以行動邊緣計算、智慧聯網技術與應用、網宇實體系統、嵌入式晶片系統、軟硬體共同設計為研究教學重點。		
洽 詢 電 話	089-517558	系 所 網 址	https://wcsie.nttu.edu.tw/
備 註	1.以同等學力考入本系碩士班，應補修基礎學科，學分數由本系訂定，但不列入碩士班學分計算。 2.入學後欲申請修習教育學程，請依教育部及本校師資培育中心規定辦理。 3.本碩士班甄試錄取生可申請提前於 110 年 2 月入學（請參閱本簡章【玖、報到】）。		

院 別	理工學院		
系 所 別	應用科學系碩士班		
招 生 名 額	一般生4名		在職生1名
逕予錄取名額及 規 定	逕予錄取名額：至多 2 名 考生於資料審查階段成績表現優異者，本系得逕予公告錄取，免進行第二階段面試。		
報 名 資 格	1.符合以下條件之一者： (1)公立或已立案之私立大學、獨立學院或經教育部認可之國外大學、獨立學院畢業（含應屆畢業生），獲有學士學位者。 (2)具有同等學力資格者【附錄三】。 2.持國外學歷者須填寫境外學歷查證認定具結書【附件二】。		
指定繳交文件及 說 明	1.報名表【報名系統列印親筆簽名】。 2.學位畢業證書影本或同等學力證件影本(應屆畢業生應繳交歷年成績單及蓋有註冊章之學生證影本或在學證明)。 3.報考在職生者須繳交服務年資證明書【附件三】。 4.備審資料(以下資料應於報名時繳交 1 份)。 (1)個人基本資料表 【附件一】。 (2)自傳 (包括：個人簡歷、研究計畫、學術著作、社團活動與獎勵等)。 (3)歷年成績單(大專以上)。 (4)推薦函1封。 (5)其他有利審查資料。		
甄 試 方 式	第一階段 資料審查(50%)	1.自傳(30%) 2.歷年成績(15%) 3.其他有利審查資料(5%)	
	第二階段 面試(50%)	日期：109年11月21日（星期六），面試時間將另行公告。 地點：校本部（知本校區）理工學院應用科學系	
同 分 參 酌 比 序	1.面試 2.資料審查		
系 所 特 色	1.培養「綠色科學」及「奈米科學」人才。 2.加強與各級政府機關、學校、研究機構與產業界合作，發展臺東特色產業。 3.加強學生基礎科學的涵養與實務課程，以提升就業競爭能力。 4.傳承科學教育的使命，培養臺東科學教育人才。		
洽 詢 電 話	089-517971	系 所 網 址	https://se.nttu.edu.tw
備 註	1.以同等學力考入本系碩士班，應補修基礎學科，學分數由本系訂定，但不列入碩士班學分計算。 2.入學後欲申請修習教育學程，請依教育部及本校師資培育中心規定辦理。 3.一般生及在職生招生名額得互為流用。 4.本碩士班甄試錄取生可申請提前於 110 年 2 月入學（請參閱本簡章【玖、報到】）。		

院 別	理工學院		
系 所 別	生命科學系碩士班		
招 生 名 額	一般生5名		在職生2名
逕予錄取名額及 規 定	逕予錄取名額：至多 3 名 考生於資料審查階段成績表現優異者，本系得逕予公告錄取，免進行第二階段面試。		
報 名 資 格	1.符合以下條件之一者： (1)公立或已立案之私立大學、獨立學院或經教育部認可之國外大學、獨立學院畢業（含應屆畢業生），獲有學士學位者。 (2)具有同等學力資格者【附錄三】。 2.持國外學歷者須填寫境外學歷查證認定具結書【附件二】。		
指定繳交文件及 說 明	1.報名表【報名系統列印親筆簽名】。 2.學位畢業證書影本或同等學力證件影本(應屆畢業生應繳交歷年成績單及蓋有註冊章之學生證影本或在學證明)。 3.報考在職生者須繳交服務年資證明書【附件三】。 4.備審資料(以下資料應於報名時繳交 1 份)。 (1)個人基本資料表【附件一】。 (2)自傳。 (3)歷年成績單（大專以上）。 (4)其他有利審查之相關資料。		
甄 試 方 式	第一階段 資料審查(50%)	1.自傳(10%) 2.歷年成績(15%) 3.其他有利審查資料(25%)	
	第二階段 面試(50%)	日期：109年11月21日（星期六），面試時間將另行公告。 地點：校本部（知本校區）理工學院生命科學系	
同 分 參 酌 比 序	1.面試 2.資料審查		
系 所 特 色	生命科學系包含生物技術領域與生態資源應用領域，本系發展主要應用特色生態資源，並以生物技術研究與開發。生物技術領域之發展包含保健食品生技、深層海水應用、微生物生物技術與植物病理與生技、海洋生物生理研究。生態資源應用領域之發展則包含生物多樣性、生態資源應用、動物與植物生態調查研究與環境教育。設有植物試驗農場、生技產品開發實驗室、動物細胞試驗室、保健食品研究之實驗動物房與生技實習工廠。可將生物資源進行完整研究，並進行成果轉換為產品。我們的學生可以在生命科學系獲得完整的學習和工業化實踐。		
洽 詢 電 話	089-517689	系 所 網 址	https://ils.nttu.edu.tw
備 註	1.以同等學力考入本系碩士班，應補修基礎學科，學分數由本系訂定，但不列入碩士班學分計算。 2.入學後欲申請修習教育學程，請依教育部及本校師資培育中心規定辦理。 3.一般生及在職生招生名額得互為流用。 4.本碩士班甄試錄取生可申請提前於 110 年 2 月入學（請參閱本簡章【玖、報到】）。		

院 別	理工學院		
系 所 別	生物醫學碩士學位學程		
招 生 名 額	一般生 4 名		
逕予錄取名額及 規 定	逕予錄取名額：至多 2 名 考生於資料審查階段成績表現優異者，本系得逕予公告錄取，免進行第二階段面試。		
報 名 資 格	1.符合以下條件之一者： (1)公立或已立案之私立大學、獨立學院或經教育部認可之國外大學、獨立學院畢業（含應屆畢業生），獲有學士學位者。 (2)具有同等學力資格者【附錄三】。 2.持國外學歷者須填寫境外學歷查證認定具結書【附件二】。		
指定繳交文件及 說 明	1.報名表【報名系統列印親筆簽名】。 2.學位畢業證書影本或同等學力證件影本(應屆畢業生應繳交歷年成績單及蓋有註冊章之學生證影本或在學證明)。 3.備審資料(以下資料應於報名時繳交 1 份)。 (1)個人基本資料表【附件一】。 (2)自傳(包括：個人簡歷、研究計畫、學術著作、社團活動與獎勵等)。 (3)歷年成績單（大專以上）。 (4)其他有利審查之相關資料(論文、專利等)。		
甄 試 方 式	第一階段 資料審查(50 %)	1.自傳(10%) 2.歷年成績(20%) 3.其他有利審查資料(20 %)	
	第二階段 面試(50%)	日期：109年11月21日（星期六），面試時間將另行公告。 地點：臺東大學產學創新園區(臺東校區)(臺東市中華路一段684號)	
同 分 參 酌 比 序	1.面試 2.資料審查		
系 所 特 色	本學位學程在研究與教學上聚焦於「跨領域整合生物醫學」與「新興生物醫學技術」，發展方向與重點包括基礎生物醫學研究、藥物開發、生物資訊分析、癌症研究、轉譯醫學與表觀遺傳學等。近期已建置之生醫農食研究中心，可提供本學位學程進行相關研究所需之空間與設備。		
洽 詢 電 話	089-351084 / 089-517808	系 所 網 址	https://mpbm.nttu.edu.tw
備 註	1.以同等學力考入本碩士學位學程，應補修基礎學科，學分數由本學程訂定，但不列入碩士學位學程之學分計算。 2.入學後欲申請修習教育學程，請依教育部及本校師資培育中心規定辦理。 3.本碩士班甄試錄取生可申請提前於 110 年 2 月入學（請參閱本簡章【玖、報到】）。		

伍、甄試及准考證列印

本甄試分為「資料審查」及「面試」兩個階段。通過第一階段審查錄取標準者方能參加第二階段「面試」，各甄試階段成績所佔比例依各系所分則訂定。

一、第一階段「資料審查」

- (一) 考生各項報名資料，送交系所進行審查。通過審查錄取標準合格名單(含逕予錄取名單)及各系所面試通知單(請自行列印)，於109年11月12日(星期四)公告於本校首頁/招生專區。
- (二) 准考證將於109年11月12日(星期四)起開放列印，請通過審查錄取標準合格考生自行至報名網站 (<https://enro.nttu.edu.tw/>) 列印，本考試不寄發准考證。
- (三) 考生列印准考證時，請仔細核對准考證上各欄資料，若有疑問，應於109年11月20日(星期五)前向本校教務處綜合業務組提出(聯絡電話：089-517332、517334、517335)，以免影響權益。

二、第二階段「面試」

- (一) 109年11月21日(星期六)，面試時間將另行公告。於校本部(知本校區)舉行，詳細面試時間及地點將公告於本校首頁/招生專區。
- (二) 面試當日請攜帶准考證、身份證明文件及面試通知單應試。

陸、錄取原則

- 一、招生考試最低錄取標準應於放榜前由招生委員會決定，考生成績在此標準以上且於招生名額內之考生，列為正取生，其餘之非正取生，得列為備取生。
- 二、同系所之一般生及在職生招生名額，遇有缺額時，得由該系所於放榜前提經招生委員會通過後互為流用。
- 三、提供逕予錄取名額之系所，考生第一階段「資料審查」成績優異者，得擇優若干名(依各系所分則內容規定)免予參加第二階段「面試」直接錄取(逕予錄取之考生其成績單及錄取通知單將於放榜後一併寄發)。
- 四、各系所(組)錄取考生最後一名如有二人以上總成績分數相同，且經同分參酌比序後，成績仍相同者，得增額錄取之。備取生最後一名二人以上同分時，比照正取生之規定處理。
- 五、各系所所列招生名額係該系所錄取名額之上限；考生考試總成績達錄取標準之人數不足招生名額時，得不足額錄取，並不得列備取生；總成績雖達錄取標準，但未達各系所規定之特定錄取標準者，亦不錄取。

柒、放榜

- 一、錄取名單訂於109年11月27日(星期五)公告於本校首頁/招生放榜專區(網址：<https://www.nttu.edu.tw/>)。
- 二、成績單及錄取通知單於放榜後以「限時專送」寄發；如考生於放榜後七日內(109年12月03日前)未收到成績通知單，請向本校教務處綜合業務組查詢(聯絡電話：089-517332、517334)。
- 三、考生於報名系統所填寫的聯絡電話及通訊地址務必以聯絡得到本人為準，若因填寫不實導致本校聯絡不上或收不到錄取報到等通知信件，其後果由考生自行負責。
- 四、考生利用本校錄取資格謀取不當利益交換事證明確者，取消錄取資格或開除學籍，該生並應負法律責任。

捌、成績複查

- 一、考生若對成績有疑問，自放榜日起至109年12月03日(星期四)前受理成績複查申請，請填寫成績複查申請表【附件七】後，先行傳真至本校(089-517336)，並以電話通知收件(089-517332)，再以限時掛號郵件將**成績複查申請表及成績單影本**寄至：95092 臺東市大學路二段369號 國立臺東大學碩博士班甄試招生委員會收。
- 二、複查費每科50元（限用郵政匯票，抬頭請註明「國立臺東大學」）。
- 三、應附貼足掛號郵資（28元）並填妥收件人姓名及地址之回郵信封乙只。
- 四、同一科目不得重複申請複查，逾時或未附相關資料者概不受理。
- 五、複查成績以複查考試科目成績為限，不得申請調閱及影印相關成績資料，以口頭查問方式複查成績者，概不予受理。

玖、報到

- 一、正、備取生報到時間：109年12月03日(星期四)至109年12月15日(星期二)止。
- 二、正、備取生請依「錄取通知」辦理網路報到及繳交報到資料（郵戳為憑），報到時應繳交學歷證件影本【須經原畢業學校加蓋「核與正本相符」之確認戳記(註冊組或教務處章戳)】或其他相關證明文件，不克繳交影本者則須繳交學歷證件正本，否則取消入學資格。逾期未報到者，以自願放棄入學資格論。
- 三、報到時尚未取得學位證書或證明書者，應填具切結書，於110年07月31日前補繳，逾期仍未繳交即以自願放棄入學資格論。
- 四、持國外學歷（就讀學校須為教育部認可）報考者，請依「大學辦理國外學歷採認辦法」及相關規定辦理，並須填具本簡章所附之境外學歷查證認定具結書【附件二】，應自行檢具下列文件，辦理查驗、查證及認定。若於報考或錄取後發現學歷不符本校規定者，本校將取消其報名或錄取資格。
 - (一) 經我國駐外館處驗證之國外學歷證件影本及中文譯本各1份。
 - (二) 經我國駐外館處驗證之國外學歷歷年成績證明影本1份（包括國外學歷修業之起訖期間）。
 - (三) 入出國主管機關核發之出國紀錄1份（外國人或僑民免附）。
 - (四) 持外國學歷證件考生，應於報到時繳交經我國駐外單位驗證之原國外畢業學校畢業書正本、歷年成績證明正本、內政部入出境管理局核發之入出境記錄（外國人及僑民免附）各1份，以供查驗。
- 五、各班未報到缺額將於109年12月16日（星期三）公告，並依備取生遞補順序上網公告遞補（不另函通知），經公告遞補逾期未報到者，以自願放棄遞補資格論，最後遞補期限至109學年度第2學期開學註冊日止。
- 六、因逾期未報到或放棄錄取資格所遺缺額，得回流至本校110學年度碩、博士班招生考試補足。
- 七、申請提前入學：入學註冊事宜悉依本校學則規定辦理，各系所錄取生是否能申請提前於110年2月入學，悉依簡章各招生系所分則規定。申請者須於入學前（110年1月31日前）獲得學士學位（即應持有大學畢業證書），並於報到時一併提出申請，申請表格請至本校首頁/招生專區網頁下載（<https://enrl.nttu.edu.tw/>）。

拾、其他

- 一、錄取生應依規定期限辦理報到，如欲申請保留入學資格者，應依本校相關規定另行提出申請。
- 二、本校研究生在學期間是否准予修習各項學程，依各系所規定辦理。
- 三、各系所研究生申請碩士及博士學位考試請參見「國立臺東大學博士暨碩士學位考試辦法」。
- 四、除申請提前2月入學之錄取生外，有關錄取新生繳費、體檢、註冊入學等事宜，將於110年7月由註冊組另行通知，屆時請依本校各項規定辦理。
- 五、役男可憑應考證向役政機關辦理延期徵集入營(依據民國101年10月31日內政部台內役字第1010830750 號令、國防部國制研審字第 1010000907 號令會銜修正發布辦理)。
- 六、考生對本校招生入學考試認為有重大瑕疵、招生簡章規定不明確或對招生試務有疑義致損害其權益，或有違反性別平等原則等事宜，得依據「國立臺東大學招生考試申訴處理要點」，最遲於考試放榜後二十天內(109年12月17日以前)，以書面具名向本校招生委員會提出，由本校依相關規定處理，逾期或以其他方式提出概不受理。
- 七、如遇颱風、地震及其他不可抗力情事，無法如期舉行考試，本校將於網路另行公告舉行日期。
- 八、考生如因新冠肺炎疫情影響須居家隔離、檢疫、確診或自主健康管理之社區監測通報採檢個案，致無法參加面試者，請於109年11月20日前檢附相關證明文件另採視訊面試並全程錄影進行評分，以確保考生權益。相關規定依本校招生專區(<https://enrl.nttu.edu.tw/>)實際公告為準。
- 九、若考生對於本碩博士班招生考試相關事宜有疑義及糾紛時，悉依簡章規定辦理，簡章若有未載明之事項，依招生委員會決議處理之。
- 十、本簡章若有未盡事宜，悉依本校相關規定及招生委員會決議處理。

【附件一】本表請以A4直向輸入後列印

國立臺東大學110學年度碩博士班甄試入學個人基本資料表

申請系所別					
申請人姓名		性別		聯絡電話	
通訊地址				行動電話	
原就讀學校		原就讀學系		畢業年月	年 月

以下表格請詳實填答，若版面不足請自行延伸。

如獲錄取，取得碩（博）士學位後之目標
就讀本所與上述目標達成有何關係？
為何選擇申請本所碩（博）士班？
研究方向
曾獲學術上或其他方面之榮譽
校園、社團及社區活動
個人嗜好
特別才藝
其他願意簡短描述個人特質或增強個人印象之陳述

以上陳述屬實，本人願負一切責任；若不實陳述，本人喪失入學資格並放棄先訴抗辯權。

考生簽名：_____日期：____年____月____日

【附件二】（以境外學歷報考者專用）

國立臺東大學110學年度碩博士班甄試入學
境外學歷查證認定具結書

報 考 班 別					
考 生 姓 名		(中文)	身 分 證 字 號		
		(英文)	護 照 證 號		
通 訊 地 址		□□□-□□ (請填寫郵遞區號)			
聯 絡 電 話		(日)	(夜)		
		(行動)			
E - m a i l					
畢 (肄) 業 學 校	國 別				
	校 名	(中文) (英文)	畢肄業	<input type="checkbox"/> 畢業 <input type="checkbox"/> 肄業	
	地 址		累計 修業期間	滿 個月	
報 名 時 應 繳 交 文 件		一、我國駐外單位驗證之原國外畢業學校畢業書影本 二、歷年成績證明影本 三、內政部入出境管理局核發之入出境記錄影本			
切 結 事 項		一、本人所持境外學歷證件，確為教育部認可且經駐外單位驗證屬實。 二、本人取得學位之修業年限及修習課程均符合「大學辦理國外學歷採認辦法」、「大陸地區學歷採認辦法」規定。 三、本人保證於錄取報到時，繳交「大學辦理國外學歷採認辦法」及「大陸地區學歷採認辦法」所規定之相關證明文件。 四、若未如期繳交或經查證不符合貴校報考資格，本人自願放棄錄取資格或接受開除學籍之處分，絕無異議。			

此 致

國立臺東大學碩博士班甄試招生委員會

立具結書人：_____（簽名）

中 華 民 國 _____ 年 _____ 月 _____ 日

【附件三】（報考在職生專用）

國立臺東大學110學年度碩博士班甄試入學
服務年資證明書

報 考 班 別					
考 生 姓 名					
身 分 證 字 號		性 別		出 生 日 期	年 月 日
服 務 機 關 名 稱					
服 務 部 門			職 稱		
年 資 起 迄	自 年 月 日起至 年 月 日止 服務期間共計滿： 年 月				
工 作 內 容 概 述					
備 註					

（蓋服務機關及負責主管印信處）

中 華 民 國 年 月 日

說明：

- 一、本表各欄所填均屬事實，報名後如查證不實，願付一切法律責任。
- 二、本證明書僅供報考時提供服務年資證明之用，非現職亦可。
- 三、如開立證明單位提供之格式，已包含本附件所有相關欄位者，得取代之。
- 四、勞工可至勞保局申請勞保年資計算證明，教職可以聘函提供證明。
- 五、本表請於報考時同時繳交。

【附件四】

國立臺東大學110學年度碩博士班甄試入學退費申請書

一、考生_____報名 貴校110學年度碩博士班甄試入學招生，因下列因素，依簡章規定檢附本人郵局或銀行存摺影本申請退費，敬請 核辦。

二、申請退費原因：（請勾選）

- ☐ 報考資格不符（全額退費）
- ☐ 重複繳費(全額退費)
- ☐ 已繳費未上網登錄報名資料(扣行政手續費300元)
- ☐ 已完成報名及繳費程序後放棄報考（扣行政手續費300元）
- ☐ 改報本招生項目下其它班別（全額退費）
- ☐ 其他_____

※註：除上述原因外，其餘恕不受理退費申請。

三、退費時請將報名費退費金額匯入：

考生姓名：_____

聯絡電話：_____

存摺帳號(限考生本人)：_____（附存摺影本）

此 致

國立臺東大學碩博士班甄試招生委員會

報 考 班 別：

准 考 證 號 碼：

申 請 人 姓 名：

身 分 證 字 號：

繳 費 帳 號：

申 請 日 期： 109 年 月 日

※注意：

- 1.退費申請期限：109年10月30日(星期五)前（郵戳為憑），逾期恕不受理。
- 2.請檢附存摺封面影本並牢貼於本申請書背面。

【附件五】

國立臺東大學110學年度碩博士班甄試入學
音樂學系碩士班研究計畫

姓 名：

主修樂器：

主 修 別：☐鋼琴

☐聲樂

☐小提琴

☐中提琴

☐大提琴

☐指揮

☐理論作曲

☐長笛

☐單簧管

☐音樂學

☐音樂教育

中 華 民 國 年 月 日

研究計畫撰寫內文包含下列幾點，其餘請自行發揮(請以A4橫打)

研究方向或題目：

- 一、研究背景與動機
- 二、研究目的
- 三、文獻探討
- 四、研究方法
- 五、預期成果
- 六、參考書目

【附件六】

國立臺東大學110學年度碩博士班甄試入學
音樂學系面試術科考試用曲目表

考 生 姓 名			
主 修 樂 器			
主 修 別	<input type="checkbox"/> 鋼琴 <input type="checkbox"/> 聲樂 <input type="checkbox"/> 小提琴 <input type="checkbox"/> 中提琴 <input type="checkbox"/> 大提琴 <input type="checkbox"/> 指揮 <input type="checkbox"/> 理論作曲 <input type="checkbox"/> 長笛 <input type="checkbox"/> 單簧管 <input type="checkbox"/> 音樂學 <input type="checkbox"/> 音樂教育		
聯 絡 電 話	住家：		手機：
考試 曲目	作曲者【年代】	曲 目 【註明編號、出處】	時 間
1			分 秒
2			分 秒
3			分 秒
4			分 秒
5			分 秒

【附件七】

國立臺東大學110學年度碩博士班甄試入學成績複查申請表

第一聯 學校存查聯

申請考生	姓名：		准考證號：	
	報考系所			
複查項目	1.	2.	3.	
複查結果				
申請日期： 年 月 日			申請人簽章：	

國立臺東大學110學年度碩博士班甄試入學成績複查申請表

第二聯 考生存查聯

申請考生	姓名：		准考證號：	
	報考系所			
複查項目	1.	2.	3.	
複查結果				
申請日期： 年 月 日			申請人簽章：	

※注意事項：

- 一、109 年 12 月 03 日(星期四)前受理成績複查申請，先行傳真至本校(089-517336)，並以電話通知收件(089-517332)，再以限時掛號郵件寄至：95092 臺東市大學路二段 369 號 國立臺東大學碩博士班甄試招生委員會(教務處) 收。文件不齊、未附複查費(郵政匯票正本)或逾期申請(傳真及郵寄)者，均不予受理。
- 二、檢附成績單影本。
- 三、複查費(資料審查、面試)每項 50 元(限郵政小額匯票)。
- 四、上、下兩聯除「複查結果」欄外，均應逐欄詳填。
- 五、應附貼足掛號郵資(28 元)並填妥收件人姓名及地址之回郵信封乙只。

【附件八】

國立臺東大學110學年度碩博士班甄試入學
錄取生放棄入學資格聲明書

第一聯 學校存查聯

姓 名		准考證號碼	
系所別		手機/電話	
本人錄取為貴校新生，因故放棄入學資格，特此聲明。			
錄取生 簽 章			
申請日期：		年 月 日	(教務處蓋章)

國立臺東大學110學年度碩博士班甄試入學
錄取生放棄入學資格聲明書





第二聯 錄取生存查聯

姓 名		准考證號碼	
系所別		手機/電話	
本人錄取為貴校新生，因故放棄入學資格，特此聲明。			
錄取生 簽 章			
申請日期：		年 月 日	(教務處蓋章)

※注意事項

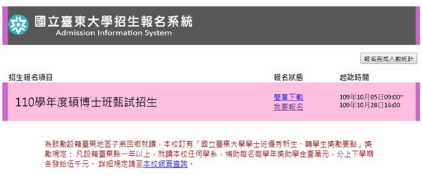
- 一、錄取生如欲放棄入學資格者，應填妥本聲明書，先行傳真至本校(089-517336)，並以電話通知收件(089-517332)，再以限時掛號郵件寄至：95092 臺東市大學路二段 369 號「國立臺東大學碩博士班甄試招生委員會」收。
- 二、聲明放棄入學資格手續完成後，不得以任何理由撤回，請考生慎重考慮。
- 三、應附貼足掛號郵資（28 元）並填妥收件人姓名及地址之回郵信封乙只。

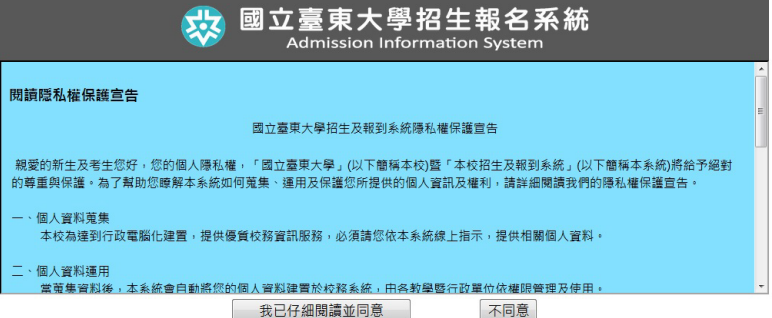
【附錄一】網路報名系統操作程序

<p>步驟 1</p> <p>報名系統網址：https://enro.nttu.edu.tw/，點選「我要報名」</p>	
<p>步驟 2</p> <p>請先註冊報名帳號</p>	
<p>步驟 3</p> <p>請確實詳填，本報名收件及資格審查結果均由報名系統發出 Mail 通知。</p>	
<p>步驟 4</p> <p>請詳閱「網路報名同意書」進入報名系統</p>	
<p>步驟 5-1</p> <p>「基本資料」填寫(如右圖範例)</p> <p>提醒：照片上傳格式限定為 JPG 或 PNG 檔，大小不得超過 2MB。</p>	

「報名資格」填寫(如右圖範例)

- 1.收費身分若具有低收入戶身分(須附證明)免繳報名費；若具有中低收入戶身分(須附證明)減免報名費 60%。
- 2.學歷別、畢業年月、畢業學校及科系請確實依照畢業證書內容填寫。
- 3.應屆畢業生：畢業年月請填 110 年 6 月。

「報名項目」填寫(如右圖範例)

提醒：勾選報名班別

請列印報名信封貼於信封上、報名表連同應繳資料，於簡章指定之截止日前以郵寄或親送方式送至本校。逾期或未繳費視同報名未完成。

國立臺東大學招生報名系統

Admission Information System

基本資料

報名資格

報名項目

進度查詢

修改密碼

報名資格

招生生類別
資格身分 (請選擇)
★一般生 ★在學中

各級身分
收費身分 (請選擇)
★一般生 ★低收入戶 ★中低收入戶

學歷別
研究所畢業(含推廣學系及已於前學期註冊之學生)

男/女/籍貫/年
月/日/歲 民國104年 6月 *應徵半年內以原籍證書日期為準，應徵臺灣立專半年內請提供預計報名的年月。

舊/姓/結/婚/狀/況
學校
(若輸入現任學校的未列出的應徵職系，請聯絡本校招研室)
[國立臺灣師範大學](#)
國立臺灣師範大學 (選次之校)
科系名稱 人類發展與教育社會教育學系
經所在國主案機關

服務機關
經所在國主案機關

簡稱

年資起迄
請輸入民國年月區間，例如：99/1-103/12

上一步 存檔並下一步

國立臺東大學招生報名系統

Admission Information System

基本資料

報名資格

報名項目

進度查詢

修改密碼

報名系級/班別/課程

☒ 教育學系教育研究博士班
☐ 社會文學研究所碩士班
☐ 教育學系教育研究碩士班
☐ 教育學系課程與教學碩士班
☐ 文化資源與休閒產業學系碩士班
☐ 體育學系碩士班
☐ 幼福教育學系碩士班
☐ 特殊教育學系碩士班
☐ 數位媒體與文教產業學系碩士班
☐ 兒童文學研究所碩士班
☐ 公共與文化事業學系南島文化研究碩士班
☐ 公共與文化事業學系區域發展與社會創新碩士班
☐ 音樂學系碩士班
☐ 舞蹈學系碩士班
☐ 英美語文學系碩士班英美文學組
☐ 英美語文學系碩士班英語教學組
☐ 應用管理學系碩士班
☐ 資訊工程學系碩士班
☐ 應用科技學系碩士班
☐ 生命科學系碩士班
☐ 生物醫學碩士學位學程

.....
是否如何得知申請進本活動的原因：
☐ 廣告文宣
☒ 親友及親友轉知
☐ 國家大學宣傳
☐ 其他

上一步 存檔並下一步

國立臺東大學招生報名系統

Admission Information System

基本資料

報名資格

報名項目

進度查詢

修改密碼

報名進度查詢

報名資料 -- 已填寫

繳費情形 --
教育學系教育研究博士班
--已繳費
員中收/中低收入戶身分考生，應將低收/中低收入證明文件正本連同報名資料一起寄送至本校。

請列印報名資料並寄交郵政特種郵件(附英文姓名及座機)，待開學後逕寄交文憑一併寄至本校指定單位。此處可檢視報名檔案。
[列印報名表及繳費單\(PDF\)](#)

完成系統填寫，請列印以下表單進行報名。

轉帳單 (無須寄送)

國立臺東大學110學年度碩博士班甄試報名表						
報名系列別		公共與文化事務系南島文化研究碩士班				
系中選號		姓名	性別	女		
身分別		一般生				
出生日期		身分證號				
聯絡電話		行動電話				
通訊或 傳真	通訊地址					
	戶籍地址					
	E-mail					
	緊急聯絡人					
錄取名單 查詢	學號類別	大學畢業	學(肄)業	37/36		
	畢業學校名稱	政理技術學院	科系名稱	運動健康與休閒系		
	畢業學分					
	工作經驗	服務機關	職稱	身資起迄		
備註	現職		申請簡章：			
	(以下欄位請用直線填滿，不可用空白字樣填滿)					
	審核結果	報名資格審核	報名費審核	備註		
審核人						

請確認資料後親筆簽名

國立臺東大學110學年度碩博士班甄試招生【專用信封封面】					
報名日期：自農曆109年10月5日起至109年10月28日止，收件日確至109年10月28日止(郵票為憑)					
報考系所莊（組）別：公共與文化事務學系圖書文獻文化研究碩士學位 主考官姓名： 聯絡電話： 通訊地址：		電子信箱： 行銷電話： 		接獲 認定送核鈐章	
收件人					
95092 臺東市大學路二段369號					
國立臺灣大學碩博士班甄試招生委員會 收					
其特 生注 意事 項	一、報名費：《每筆應徵》以該專業類別一次繳足》，學歷證書及傳真資料轉寄證照金、平版裝入袋密封內。 二、《錄取》：通知複選。 三、《錄取》：通知複選。以「網路」為準，以「紙本」為準。如欲以「網路」為準者，請於複選前將複選表填妥後，逕交復選處自行負責。 四、《複選時間》：由該校主辦單位決定。 五、《複選地點》：本校教務處。 六、《複選時間》：上午九時至下午一時止。 七、《複選地點》：本校教務處。 八、《複選時間》：上午九時至下午一時止。 九、《複選地點》：本校教務處。				
(直接遞送) _____					
直接遞送報名資料收費單					
報考系所別	姓 名	收件日期	實 收 〈費用〉		

請黏貼於信封袋上



國立臺東大學招生報名系統

轉報單

本單之類別及金額填寫如下項目，請確認無誤後再行繳款：

- 項目：110年度在學碩士班轉班
- 繳納學分：100(學費)
- 報名費：0
- 報名科目：國文

國立東文化事業發展局臺南市文化局招生組 啟

繳費資訊：

轉入行號：	合作金庫銀行 - 臺南分行(0065482)
銀行代碼：	006
戶名：	國立臺東大學
帳號組號：	9090701010112
金額：	1200元

注意事項：

1. 畢業證書應於報名截止之日前繳回。
2. 繳費單應於繳費後持收據及繳費單，前往繳款地點(A710)，辦理繳付轉班學費，或逕向各繳款地點繳付。
3. 繳款地點與時間：臺南市文化局(110年7月10日至7月15日) 臺南地方法院(以繳款日期為準)。
4. 繳付完學分後，繳納學分及繳納學費，繳納學費後請逕向臺南市文化局領取轉班報名表。
5. 繳費日期：自公告報名日起算。
6. 繳費地點：臺南市文化局(臺南市文化局) 臺南地方法院(臺南市文化局臺南地方法院繳款處)。
7. 繳款帳號：0065482(學費) 0065473(報名費) 0065474(報名費) 0065473(學費)

自動櫃員機 (ATM) 或網路銀行轉帳：銀行代碼為 006，帳號即為您所索取之繳費帳號。

銀行臨櫃繳款：帳號之戶名為「國立臺東大學」；銀行別「合作金庫東臺東分行 (0065492)」。

【附錄二】

國立臺東大學碩、博士班招生規定

教育部 106 年 7 月 5 日臺教高（四）字第 1060096315 號函核定

- 一、本規定依據大學法第二十四條、大學法施行細則第十九條及「大學辦理招生規定審核作業要點」規定訂定之。
- 二、本校碩、博士班研究生入學方式分為甄試入學、考試入學。甄試及考試入學悉依本規定辦理。。在職專班入學及外國學生入學之規定另訂之。
- 三、本校為辦理碩、博士班招生，應依「國立臺東大學招生委員會設置辦法」組成招生委員會，秉公平、公正、公開原則辦理招生事宜。
- 四、碩、博士班招生之名額應列入學年度招生總量管制，依年度增設調整系所班組總量發展審核程序報請教育部核定。
本校招收之博士班、碩士班研究生得包括一般生及在職生；在職生之招生名額應與一般生分別列出。
甄試入學之總名額依「大學辦理招生規定審核作業要點」規定辦理。
- 五、甄試入學辦理完竣後，如有缺額，得流入考試招生補足。
同一院、系、所、學位學程內之同一招生管道分組（不包括學籍分組）缺額，得於錄取或遞補時逕行流用。
- 六、本校碩、博士班招生之報考資格除依「大學辦理招生規定審核作業要點」規定者外，得由各系所自訂相關畢業科系及在職生相關工作年資為報考條件並明列於招生簡章內。
- 七、碩、博士班甄試入學應於每學年第一學期辦理；考試入學應於每學年第二學期辦理。
- 八、碩、博士班招生考試得採下列一項或一項以上方式進行：
 - (一)筆試。
 - (二)面試。
 - (三)書面審查。
 - (四)術科或實作。前項各款考試方式、評分及各項所佔成績比例，均由各系所自訂並經招生委員會通過後，載明於招生簡章；採面試、術科或實作方式者，應以錄音、錄影或詳細文字記錄；文字紀錄應於招生委員會決定錄取名單前完成，對評分特優或特低者，應於評分表件中註明理由。
- 九、碩、博士班招生考試之錄取原則如下：
 - (一)招生考試最低錄取標準應於放榜前由招生委員會決定，考生成績在此標準以上且於招生名額內之考生，列為正取生，其餘之非正取生，得列為備取生。
 - (二)考生各考試項目有缺考或零分者，總分如達最低錄取標準亦不予錄取。
 - (三)考生成績達最低錄取標準之人數不足招生名額時，得檢具理由，提送招生委員會核定後，不足額錄取，並不得列備取生。

- (四)招生簡章中應訂定各系所(組)錄取考生最後一名如有二人以上總成績分數相同，且經同分參酌後，成績仍相同者，得增額錄取之。備取生最後一名二人以上同分時，比照正取生之規定處理。
- (五)正取生報到後，遇缺額得於招生簡章規定期限前，以備取生遞補至原核定招生名額數；甄試入學之遞補期限，不得逾本校第二學期行事曆所定開始上課日，考試入學之遞補期限不得逾本校入學年度當學期行事曆所定開始上課日。
- (六)本項招生遇有特殊情形需增額錄取者，應由招生委員會議開會決定，並將會議紀錄連同相關證明文件，依下列規定辦理：
- 1.如因同分致須增額錄取者，於本校入學年度當學期行事曆所定開始上課日後兩週內報教育部備查。
 - 2.如因學校內部行政疏失致需增額錄取者，應另檢附招生檢討報告，於事實確認後一個月內報教育部核定後始得辦理。
- (七)碩、博士班錄取名單應提經招生委員會議確認後正式公告。
- 十、招生簡章應詳列招生學系、修業年限、招生名額、報考資格、考試項目、考試日期、報名手續、評分標準、錄取方式、流用原則、同分參酌比序、報到程序、遞補規定、成績複查、招生紛爭處理程序及其他相關規定，並最遲應於受理報名前二十日公告。
- 十一、參與招生試務人員對試務工作應妥慎處理，並負有保密義務。如有行政程序法第三十二條情形者，應自行迴避：
- (一)本人或其配偶、前配偶、四親等內之血親或三親等內之姻親或曾有此關係者為本招生之當事人時。
 - (二)本人或其配偶、前配偶，就本招生與考生有共同權利人或共同義務人之關係者。
 - (三)現為或曾為考生當事人之代理人、輔佐人者。
- 十二、考生對本項招生考試成績如有疑義，可於放榜日起七日內，以通訊方式申請複查，相關規定由本校於招生簡章定之。
- 十三、有關本項招生考試所有評分資料於放榜後保存一年，但依法已提起申訴、訴願或行政爭訟之考生，其相關資料應保存至結案為止。
- 十四、考生對本項招生考試認有損及其權益時，得依「國立臺東大學招生考試申訴處理要點」於放榜日起二十日內，以書面具名向本招生委員會提出申訴，招生委員會應於受理後一個月內正式函復。招生考試申訴處理要點另訂之。
- 考生對於招生委員會處理申訴之結果若有不服，得依法再提行政爭訟；招生委員會或招生申訴小組成員對於申訴事件有利害關係時，應自行迴避。
- 十五、本校招生作業之各項收支，應依相關會計作業規定辦理。
- 十六、本規定未盡事宜，悉依本校學則及相關法令規章辦理。
- 十七、本規定經教務會議通過並報請教育部核定後實施，修正時亦同。

入學大學同等學力認定標準

民國 106 年 6 月 2 日教育部臺教高通字第 1060073088B 號令修正發布

第 1 條 本標準依大學法第二十三條第四項規定訂定之。

第 2 條 具下列資格之一者，得以同等學力報考大學學士班（不包括二年制學士班）一年級新生入學考試：

一、高級中等學校及進修學校肄業學生有下列情形之一：

(一)僅未修習規定修業年限最後一年，因故休學、退學或重讀二年以上，持有學校核發之歷年成績單，或附歷年成績單之修業證明書、轉學證明書或休學證明書。

(二)修滿規定修業年限最後一年之上學期，因故休學或退學一年以上，持有學校核發之歷年成績單，或附歷年成績單之修業證明書、轉學證明書或休學證明書。

(三)修滿規定年限後，因故未能畢業，持有學校核發之歷年成績單，或附歷年成績單之修業證明書、轉學證明書或休學證明書。

二、五年制專科學校及進修學校肄業學生有下列情形之一：

(一)修滿三年級下學期後，因故休學或退學一年以上，持有修業證明書、轉學證明書或休學證明書，並檢附歷年成績單。

(二)修讀四年級或五年級期間，因故休學或退學，或修滿規定年限，因故未能畢業，持有修業證明書、轉學證明書或休學證明書，並檢附歷年成績單。

三、依藝術教育法實施一貫制學制肄業學生，持有修業證明者，依其修業情形屬高級中等學校或五年制專科學校，準用前二款規定。

四、高級中等學校及職業進修（補習）學校或實用技能學程（班）三年級（延教班）結業，持有修（結）業證明書。

五、自學進修學力鑑定考試通過，持有普通型高級中等學校、技術型高級中等學校或專科學校畢業程度學力鑑定通過證書。

六、知識青年士兵學力鑑別考試及格，持有高中程度及格證明書。

七、國軍退除役官兵學力鑑別考試及格，持有高中程度及格證明書。

八、軍中隨營補習教育經考試及格，持有高中學力證明書。

九、下列國家考試及格，持有及格證書：

(一)公務人員高等考試、普通考試或一等、二等、三等、四等特種考試及格。

(二)專門職業及技術人員高等考試、普通考試或相當等級之特種考試及格。

十、持大陸高級中等學校肄業文憑，符合大陸地區學歷採認辦法規定，並有第一款所列情形之一。

十一、技能檢定合格，有下列資格之一，持有證書及證明文件：

(一)取得丙級技術士證或相當於丙級之單一級技術士證後，從事相關工作經驗五年以上。

(二)取得乙級技術士證或相當於乙級之單一級技術士證後，從事相關工作經驗二年以上。

(三)取得甲級技術士證或相當於甲級之單一級技術士證。

十二、年滿二十二歲，且修習下列不同科目課程累計達四十學分以上，持有學分證明：

(一)專科以上學校推廣教育學分班課程。

(二)教育部認可之非正規教育課程。

(三)空中大學選修生選修課程（不包括推廣教育課程）。

(四)職業訓練機構開設經教育部認可之專科以上教育階段職業繼續教育學分課程。

(五)專科以上學校職業繼續教育學分課程。

十三、年滿十八歲，且修習下列不同科目課程累計達一百五十學分以上，持有學分證明：

(一)職業訓練機構開設經學校主管機關認可之高級中等教育階段職業繼續教育學分課程。

(二)高級中等學校職業繼續教育學分課程。

十四、空中大學選修生，修畢四十學分以上（不包括推廣教育課程），成績及格，持有學分證明書。

十五、符合高級中等以下教育階段非學校型態實驗教育實施條例第二十九條第二項規定。

第 3 條 具下列資格之一者，得以同等學力報考大學二年制學士班一年級新生入學考試：

一、二年制專科學校及進修學校肄業學生有下列情形之一：

(一)修滿規定修業年限最後一年之上學期，因故休學或退學二年以上，持有修業證明書、轉學證明書或休學證明書，並檢附歷年成績單。

(二)修讀規定修業年限最後一年之下學期期間，因故休學或退學一年以上，持有修業證明書、轉學證明書或休學證明書，並檢附歷年成績單。

(三)修滿規定修業年限，且已修畢畢業應修學分八十學分以上，因故未能畢業，持有修業證明書、轉學證明書或休學證明書，並檢附歷年成績單。

二、三年制專科學校及進修學校肄業學生有下列情形之一：

(一)僅未修習規定修業年限最後一年，因故休學或退學三年以上，持有修業證明書、轉學證明書或休學證明書，並檢附歷年成績單。

(二)修滿規定修業年限最後一年之上學期，因故休學或退學二年以上，持有修業證明書、轉學證明書或休學證明書，並檢附歷年成績單。

(三)修讀規定修業年限最後一年之下學期期間，因故休學或退學一年以上，持有修業證明書、轉學證明書或休學證明書，並檢附歷年成績單。

三、五年制專科學校及進修學校肄業學生有下列情形之一：

(一)僅未修習規定修業年限最後一年，因故休學或退學三年以上，持有修業證明書、轉學證明書或休學證明書，並檢附歷年成績單。

(二)修滿規定修業年限最後一年之上學期，因故休學或退學二年以上，持有修業證明書、轉學證明書或休學證明書，並檢附歷年成績單。

(三)修讀規定修業年限最後一年之下學期期間，因故休學或退學一年以上，持有修業證明書、轉學證明書或休學證明書，並檢附歷年成績單。

(四)修滿規定修業年限，且已修畢畢業應修學分二百二十學分以上，因故未能畢業，持有修業證明書、轉學證明書或休學證明書，並檢附歷年成績單。

四、大學學士班（不包括空中大學）肄業，修滿二年級下學期，持有修業證明書、轉學證明書或休學證明書，並檢附歷年成績單。

五、自學進修學力鑑定考試通過，持有專科學校畢業程度學力鑑定通過證書。

六、下列國家考試及格，持有及格證書：

公務人員高等考試或一等、二等、三等特種考試及格。

專門職業及技術人員高等考試或相當等級之特種考試及格。

七、技能檢定合格，有下列資格之一，持有證書及證明文件：

(一)取得乙級技術士證或相當於乙級之單一級技術士證後，從事相關工作經驗四年以上。

(二)取得甲級技術士證或相當於甲級之單一級技術士證後，從事相關工作經驗二年以上。

八、符合年滿二十二歲、高級中等學校畢（結）業或修滿高級中等學校規定修業年限資格之一，並修習下列不同科目課程累計達八十學分以上，持有學分證明：

(一)大學或空中大學之大學程度學分課程。

(二)專科以上學校推廣教育學分班課程。

(三)教育部認可之非正規教育課程。

(四)職業訓練機構開設經教育部認可之專科以上教育階段職業繼續教育學分課程。

(五)專科以上學校職業繼續教育學分課程。

九、持有高級中等學校畢業證書後，從事相關工作經驗五年以上，並經大學校級或聯合招生委員會審議通過。

依藝術教育法實施一貫制學制肄業學生，持有修業證明者，依其修業情形屬五年制專科學校或大學學士班，準用第三款及第四款規定。

專科以上學校推廣教育實施辦法中華民國一百年七月十三日修正施行後，本標準一百零二年一月二十四日修正施行前，已修習前項第八款第二目所定課程學分者，不受二十二歲年齡限制。

第 4 條 具下列資格之一者，得以同等學力報考大學學士班（不包括二年制學士班）轉學考試，轉入二年級或三年級：

一、學士班肄業學生有下列情形之一，持有修業證明書、轉學證明書或休學證明書，並檢附歷年成績單：

(一)修業累計滿二個學期以上者，得轉入二年級上學期。

(二)修業累計滿三個學期以上者，得轉入二年級下學期。

(三)修業累計滿四個學期以上者，得轉入三年級上學期。

(四)修業累計滿五個學期以上者，得轉入三年級下學期。

二、大學二年制學士班肄業學生，修滿一年級上學期，持有修業證明書轉學證明書或休學證明書，並檢附歷年成績單。

三、專科學校學生有下列情形之一：

(一)取得專科學校畢業證書或專修科畢業。

(二)修滿規定修業年限之肄業學生，持有修業證明書、轉學證明書或休學證明書，並檢附歷年成績單。

四、自學進修學力鑑定考試通過，持有專科學校畢業程度學力鑑定通過證書。

五、符合年滿二十二歲、高級中等學校畢（結）業或修滿高級中等學校規定修業年限資格之一，並修習下列不同科目課程累計達八十學分以上，持有學分證明：

(一)大學或空中大學之大學程度學分課程。

(二)專科以上學校推廣教育學分班課程。

(三)教育部認可之非正規教育課程。

(四)職業訓練機構開設經教育部認可之專科以上教育階段職業繼續教育學分課程。

(五)專科以上學校職業繼續教育學分課程。

六、空中大學肄業全修生，修得三十六學分者，得報考性質相近學系二年級，修得七十二學分者，得報考性質相近學系三年級。

具下列資格之一者，得報考大學二年制學士班轉學考試，轉入一年級下學期：

- 一、大學學士班（不包括空中大學）肄業學生，修滿三年級上學期，持有修業證明書、轉學證明書或休學證明書，並檢附歷年成績單。
- 二、大學二年制學士班肄業學生，修業累計滿一個學期者，持有修業證明書、轉學證明書或休學證明書，並檢附歷年成績單。

具下列資格之一者，得報考學士後學士班轉學考試，轉入二年級：

- 一、取得碩士以上學位。
- 二、取得學士學位後，並修習下列不同科目課程達二十學分以上，持有學分證明：
 - (一)大學或空中大學之大學程度學分課程。
 - (二)專科以上學校推廣教育學分班課程。
 - (三)教育部認可之非正規教育課程。
 - (四)職業訓練機構開設經教育部認可之專科以上教育階段職業繼續教育學分課程。
 - (五)專科以上學校職業繼續教育學分課程。

依藝術教育法實施一貫制學制肄業學生，持有修業證明者，依其修業情形屬大學學士班或五年制專科學校，準用第一項第一款、第三款及第二項第一款規定。

專科以上學校推廣教育實施辦法中華民國一百年七月十三日修正施行後，至一百零二年六月十三日前，已修習第一項第五款第二目所定課程學分者，不受二十二歲年齡限制。

轉學考生報考第一項及第二項轉學考試，依原就讀學校及擬報考學校之雙重學籍規定，擬於轉學錄取時選擇同時就讀者，得僅檢附歷年成績單。

第 5 條 具下列資格之一者，得以同等學力報考大學碩士班一年級新生入學考試：

- 一、在學士班肄業，僅未修滿規定修業年限最後一年，因故退學或休學，自規定修業年限最後一年之始日起算已滿二年，持有修業證明書或休學證明書，並檢附歷年成績單。
- 二、修滿學士班規定修業年限，因故未能畢業，自規定修業年限最後一年之末日起算已滿一年，持有修業證明書或休學證明書，並檢附歷年成績單。
- 三、在大學規定修業年限六年（包括實習）以上之學士班修滿四年課程，且已修畢畢業應修學分一百二十八學分以上。
- 四、取得專科學校畢業證書後，其為三年制者經離校二年以上；二年制或五年制者經離校三年以上；取得專科進修（補習）學校資格證明書、專科進修學校畢業證書或專科學校畢業程度學力鑑定通過證書者，比照二年制專科學校辦理。各校並得依實際需要，另增訂相關工作經驗、最低工作年資之規定。
- 五、下列國家考試及格，持有及格證書：
 - (一)公務人員高等考試或一等、二等、三等特種考試及格。
 - (二)專門職業及技術人員高等考試或相當等級之特種考試及格。
- 六、技能檢定合格，有下列資格之一，持有證書及證明文件：
 - (一)取得甲級技術士證或相當於甲級之單一級技術士證後，從事相關工作經驗三年以上。
 - (二)技能檢定職類以乙級為最高級別者，取得乙級技術士證或相當於乙級之單一級技術士證後，從事相關工作經驗五年以上。

第 6 條 曾於大學校院擔任專業技術人員、於專科學校或高級中等學校擔任專業及技術教師，經大學校級或聯合招生委員會審議通過，得以同等學力報考第二條、第三條及前條所定新生入學考試。

- 第 7 條 大學經教育部核可後，就專業領域具卓越成就表現者，經校級或聯合招生委員會審議通過，得准其以同等學力報考第二條、第三條及第五條所定新生入學考試。
- 第 8 條 具下列資格之一者，得以同等學力報考大學博士班一年級新生入學考試：
- 一、碩士班學生修業滿二年且修畢畢業應修科目與學分（不包括論文），因故未能畢業，經退學或休學一年以上，持有修業證明書或休學證明書，及檢附歷年成績單，並提出相當於碩士論文水準之著作。
 - 二、逕修讀博士學位學生修業期滿，未通過博士學位候選人資格考核或博士學位考試，持有修業證明書或休學證明書，及檢附歷年成績單，並提出相當於碩士論文水準之著作。
 - 三、修業年限六年以上之學系畢業獲有學士學位，經有關專業訓練二年以上，並提出相當於碩士論文水準之著作。
 - 四、大學畢業獲有學士學位，從事與所報考系所相關工作五年以上，並提出相當於碩士論文水準之著作。
 - 五、下列國家考試及格，持有及格證書，且從事與所報考系所相關工作六年以上，並提出相當於碩士論文水準之著作：
 - (一)公務人員高等考試或一等、二等、三等特種考試及格。
 - (二)專門職業及技術人員高等考試或相當等級之特種考試及格。
- 前項各款相當於碩士論文水準之著作，由各大學自行認定；其藝術類或應用科技類相當於碩士論文水準之著作，得以創作、展演連同書面報告或以技術報告代替。
- 第一項第三款所定有關專業訓練及第四款、第五款所定與所報考系所相關工作，由學校自行認定。
- 第 9 條 持國外或香港、澳門高級中等學校學歷，符合大學辦理國外學歷採認辦法或香港澳門學歷檢覈及採認辦法規定者，得準用第二條第一款規定辦理。
- 畢業年級相當於國內高級中等學校二年級之國外或香港、澳門同級同類學校畢業生，得以同等學力報考大學學士班一年級新生入學考試。但大學應增加其畢業應修學分，或延長其修業年限。
- 畢業年級高於相當國內高級中等學校之國外或香港、澳門同級同類學校肄業生，修滿相當於國內高級中等學校修業年限以下年級者，得準用第二條第一款規定辦理。
- 持國外或香港、澳門學士學位，符合大學辦理國外學歷採認辦法或香港澳門學歷檢覈及採認辦法規定者，得準用前條第一項第三款及第四款規定辦理。
- 持國外或香港、澳門專科以上學校畢（肄）業學歷，其畢（肄）業學校經教育部列入參考名冊或為當地國政府權責機關或專業評鑑團體所認可，且入學資格、修業年限及修習課程均與我國同級同類學校規定相當，並經大學校級或聯合招生委員會審議後認定為相當國內同級同類學校修業年級者，得準用第二條第二款、第三條第一項第一款至第四款、第四條第一項第一款至第三款、第二項與第三項第一款、第五條第一款至第四款及前條第一項第一款與第二款規定辦理。
- 持前項香港、澳門學校副學士學位證書及歷年成績單，或高級文憑及歷年成績單，得以同等學力報考科技大學、技術學院二年制學士班一年級新生入學考試。
- 第五項、前項、第十項及第十二項所定國外或香港、澳門學歷（力）證件、成績單或相關證明文件，應經我國駐外機構，或行政院在香港、澳門設立或指定機構驗證。

臺灣地區與大陸地區人民關係條例中華民國八十一年九月十八日公布生效後，臺灣地區人民、經許可進入臺灣地區團聚、依親居留、長期居留或定居之大陸地區人民、外國人、香港或澳門居民，持大陸地區專科以上學校畢（肄）業學歷，且符合下列各款資格者，得準用第二條第二款、第三條第一項第一款至第四款、第五條第一款至第四款及前條第一項第一款與第二款規定辦理：

一、其畢（肄）業學校經教育部列入認可名冊，且無大陸地區學歷採認辦法第八條不予採認之情形。

二、其入學資格、修業年限及修習課程，均與臺灣地區同級同類學校規定相當，並經各大學招生委員會審議後認定為相當臺灣地區同級同類學校修業年級。

持大陸地區專科以上學校畢（肄）業學歷，符合大陸地區學歷採認辦法規定者，得準用第四條第一項第一款至第三款、第二項及第三項第一款規定辦理。

持國外或香港、澳門學士學位，其畢業學校經教育部列入參考名冊或為當地國政府權責機關或專業評鑑團體所認可，且入學資格、修業年限及修習課程均與我國同級同類學校規定相當，並經大學校級或聯合招生委員會審議後認定為相當國內同級同類學校修業年級者，或持大陸地區學士學位，符合大陸地區學歷採認辦法規定者，修習第四條第三項第二款之不同科目課程達二十學分以上，持有學分證明，得報考學士後學士班轉學考試，轉入二年級。

持前三項大陸地區專科以上學校畢（肄）業學歷報考者，其相關學歷證件及成績證明，應準用大陸地區學歷採認辦法第四條規定辦理。

持國外或香港、澳門相當於高級中等學校程度成績單、學歷（力）證件，及經當地政府教育主管機關證明得於當地報考大學之證明文件，並經大學校級或聯合招生委員會審議通過者，得以同等學力報考大學學士班（不包括二年制學士班）一年級新生入學考試。但大學得視其於國外或香港、澳門之修業情形，增加其畢業應修學分或延長其修業年限。

第 10 條 軍警校院學歷，依教育部核准比敘之規定辦理。

第 11 條 本標準所定年數起迄計算方式，除下列情形者外，自規定起算日，計算至報考當學年度註冊截止日為止：

一、離校或休學年數之計算：自歷年成績單、修業證明書、轉學證明書或休學證明書所載最後修滿學期之末日，起算至報考當學年度註冊截止日為止。

二、專業訓練及從事相關工作年數之計算：以專業訓練或相關工作之證明上所載開始日期，起算至報考當學年度註冊截止日為止。

第 12 條 本標準自發布日施行。

【附錄四】

大學辦理國外學歷採認辦法

民國103年08月05日臺教高(五)字第1030103472B號令修正發布

- 第一條 本辦法依大學法第二十八條第二項規定訂定之。
- 第二條 大學辦理持國外學歷入學學生之學歷採認事宜，應依本辦法規定為之。
- 第三條 本辦法用詞，定義如下：
- 一、採認：指受理學校就申請人所檢附之國外學歷文件所為與國內同級同類學校相當學歷之認定。
 - 二、參考名冊：指教育部（以下簡稱本部）就外國大專校院，收錄其名稱、地址所彙集而成並經公告之名冊。
 - 三、驗證：指申請人持國外學校學位證書、成績證明等證件，向我國駐外使領館、代表處、辦事處或其他經外交部授權機構（以下簡稱駐外館處）申請證明文件為真。
 - 四、查證：指學校查明證實當地國政府學校權責機關或其認定之教育專業評鑑團體對學校認可情形與其入學資格、修業期限及修習課程等事項。
- 第四條 國外學歷符合下列各款規定者，始得採認：
- 一、畢（肄）業學校應為已列入參考名冊者；未列入參考名冊者，應為當地國政府學校權責機關或其認定之教育專業評鑑團體所認可。
 - 二、修業期限、修習課程，應與國內同級同類學校規定相當。
- 第五條 申請人申請國外學歷採認，應自行檢具下列文件，送各校辦理：
- 一、國外學歷證件及歷年成績證明影本一份。
 - 二、包括國外學歷修業起迄期間之入出國主管機關核發之入出國紀錄一份。但申請人係外國人或僑民者，免附。
 - 三、其他學校規定之相關文件。
- 前項第一款文件，受理學校得逕向申請人國外畢業學校查證、函請我國駐外館處協助查證，或請申請人辦理驗證。
- 第六條第八項及第九項之申請人，得以經當地國政府學校權責機關或其認定之教育專業評鑑團體出具之證明文件代替第一項第二款資料。
- 第六條 第四條第二款所稱修業期限，指申請人停留於當地學校之修業時間，其規定如下：
- 一、持高級中等學校學歷者，累計修業時間應符合當地國學制之規定。
 - 二、持學士學位者，累計修業時間至少須滿三十二個月。
 - 三、持碩士學位者，累計修業時間至少須滿八個月。
 - 四、持博士學位者，累計修業時間至少須滿十六個月。
 - 五、碩士、博士學位同時於同校系（所）修習者，累計修業時間至少須滿二十四個月。
 - 六、以專科學校畢業學歷或具專科學校畢業同等學力進修學士學位者，累計修業時間至少須滿十六個月。

前項修業期限，各校應對照國內外學制情形，以申請人所持國外學歷當地國學制、修業期間學校行事曆及入出國紀錄等綜合判斷，其所停留期間非屬學校正規學制及行事曆所示修課時間者，不予採計。

修讀學士學位表現優異者，其修業期限，得由各校衡酌各該國外大學學制規定及實際情況，予以酌減。

符合特殊教育法所稱身心障礙者，其修業期限，得由各校衡酌各該國外大學學制、身心障礙程度及其他實際情況，予以酌減。

經由國際學術合作模式，同時在國內外大學修讀同級學位者，不得全程於國內大學修業；其修業期限，得累計其停留於各當地大學之修業時間，並應符合下列規定，不適用第一項規定：

- 一、持學士學位者，累計修業時間至少須滿三十二個月。
- 二、持碩士學位者，累計修業時間至少須滿十二個月。
- 三、持博士學位者，累計修業時間至少須滿二十四個月。

前項申請人於國內外大學修習之學分數，累計應各達獲頒學位所需總學分數之三分之一以上。

申請人修業時間達第一項或第五項所定修業期限三分之二以上，其修業期限得由學校就申請人所持國外學歷當地國學制、修業期間學校行事曆、入出國紀錄及國內同級同類學校學制等綜合判斷是否符合大學入學同等學力後予以採認。

申請人入學所持國外學歷依國外學校規定須跨國（不包括我國）修習者，由申請人出具國外學校證明文件並經學校查證認定後，其跨國之修業期限得併計為第一項所定之當地修業期限，且該跨國修習學校應符合第四條、大陸地區學歷採認辦法或香港澳門學歷檢覈及採認辦法之規定。

申請人持國內大學與國外大學合作設立經本部專案核定之學位專班學歷入學者，其停留國內大學之修業期限得併計為第一項及第五項所定之修業期限。

第七條 第四條第二款所定修習課程，如以遠距教學方式修習，取得國外學校學歷者，應在符合第四條第一款規定之學校修習科目學分，或經由國際學術合作在國內大學修習學分，其學分數並符合國內遠距教學之規定。

第八條 各校辦理國外學歷採認，除藝術類文憑，應依本辦法規定辦理查證後採認外，應依下列程序為之：

- 一、國外高級中等學校學歷或已列入參考名冊之國外學校學歷，由各校依本辦法規定採認。
- 二、未列入參考名冊之國外學校學歷，各校應依本辦法規定辦理查證後採認。

前項採認如有疑義時，學校應組成學歷採認審議小組進行採認；該小組之組織及運作規定，由學校定之。

經前項學校審議小組審議後仍無法逕行採認者，學校得敘明疑義，並檢附相關證明文件送本部協助。

- 第九條 各校辦理國外學歷查證，應由申請人出具授權查證之同意書及相關文件。
各校向申請人國外畢業學校查證，或函請駐外館處協助查證申請人所持國外學歷之項目如下：
- 一、入學資格。
 - 二、修業期限。
 - 三、修習課程。
 - 四、當地國政府學校權責機關或其認定之教育專業評鑑團體對學校認可情形。
 - 五、其他必要查證事項。
- 第十條 國外學歷有下列情形之一者，不予採認：
- 一、經函授方式取得。
 - 二、各類研習班所取得之修課證書（明）。
 - 三、取得博士學位候選人資格未獲得博士學位，申請採認相當於碩士學位資格。
 - 四、未經註冊入學及修業，僅以論文著作取得博士學位。
 - 五、名（榮）譽學位。
 - 六、非使用中文之國家或地區，以中文授課所頒授之學歷。但不包括高級中等學校學歷。
 - 七、未經本部核定，在我國所設分校、分部及學位專班，或以國外學校名義委託機構在國內招生授課取得之學歷。
 - 八、以遠距教學方式取得之學歷不符第七條規定者。
- 第十一條 申請人所提供之各項證件，有偽造、變造、冒用等不實情事，經調查屬實者，應予撤銷其學歷之採認。獲錄取者，撤銷其入學許可；已註冊入學者，撤銷其學籍，且不發給與修業有關之任何證明文件；畢業後發現者，撤銷畢業資格，並請申請人繳還及註銷學位證書；涉及刑事責任者，移送檢察機關依法辦理。
- 第十二條 國內各用人或考試機構採認國外學歷者，得由各該主管機關參照本辦法規定辦理。
- 第十三條 本辦法自發布日施行。

【附錄五】

大陸地區學歷採認辦法

民國102年04月30日臺教高(五)字第1020055777C號令修正發布

- 第一條 本辦法依臺灣地區與大陸地區人民關係條例（以下簡稱本條例）第二十二條第一項規定訂定之。
- 第二條 本辦法用詞，定義如下：
- 一、大陸地區學歷證件：指由大陸地區各級各類學校或學位授予機構（以下簡稱機構）發給之學歷證件，包括學位證（明）書、畢業證（明）及肄業證（明）書。
 - 二、查驗：指查核驗明經大陸地區公證處公證屬實，且經行政院設立或指定之機構或委託之民間團體驗證之相關證件，或經大陸地區指定之認證中心證明屬實之證明文件，及其他依本辦法規定應檢具之相關證件。
 - 三、查證：指依大陸地區學歷證件、成績證明、論文等文件、資料，查明證實當地政府權責機關對學校或機構認可情形與其入學資格、修業期限及修習課程等事項。
 - 四、採認：指就大陸地區學歷完成查驗、查證，認定與臺灣地區同級同類學校相當之學歷。
 - 五、認可名冊：指教育部（以下簡稱本部）就大陸地區高等學校或機構之研究及教學品質進行認可後，收錄其名稱、地址所彙集並公告之名冊。
- 第三條 下列人民持有大陸地區學歷證件者，得依本辦法申請大陸地區學歷採認：
- 一、臺灣地區人民。
 - 二、申請來臺灣地區就讀之大陸地區人民。
 - 三、申請於臺灣地區大專校院依法於境外開設之專班就讀之大陸地區人民。
 - 四、經許可進入臺灣地區團聚、依親居留或長期居留之大陸地區人民。
 - 五、經許可在臺灣地區定居之大陸地區人民。
- 前項人民，於本條例中華民國九十九年九月三日修正生效後，於當學期或以後學期入學於大陸地區高等學校或機構就讀者，始得依本辦法申請高等學校或機構學歷採認。
- 第四條 符合前條規定之大陸地區人民，申請學歷採認，應檢具下列文件：
- 一、中等以下各級各類學校學歷：
 - (一)經大陸地區公證處公證屬實之學歷證件【畢業證（明）書或肄業證（明）書】及公證書影本；必要時，另應檢附歷年成績證明。
 - (二)前目公證書經行政院設立或指定之機構或委託之民間團體驗證與大陸地區公證處原發副本相符之文件影本。
 - 二、高等學校或機構學歷：
 - (一)肄業：
 - 1、經大陸地區公證處公證屬實之肄業證（明）書、歷年成績證明及公證書影本。
 - 2、本目之1公證書經行政院設立或指定之機構或委託之民間團體驗證與大陸地區公證處原發副本相符之文件影本。
 - (二)畢業：
 - 1、畢業證（明）書。

2、學位證（明）書及歷年成績。但高等學校或機構專科學歷，得免檢具學位證（明）書。

3、本目之1及之2文件經大陸地區指定之認證中心證明屬實之證明文件。

4、碩士以上學歷者，並應檢具學位論文。

前項第二款第二目之1至之3文件，經本部依第六條規定查證認定有疑義時，並應檢具下列文件：

一、前項第二款第二目之1及之2文件經大陸地區公證處公證屬實之公證書影本。

二、前款公證書經行政院設立或指定之機構或委託之民間團體驗證與大陸地區公證處原發副本相符之文件影本。

經許可在臺灣地區居留之大陸地區人民，申請學歷採認，除應依前二項規定辦理外，並應檢具居留證。

經許可在臺灣地區定居之大陸地區人民，申請學歷採認，除應依第一項及第二項規定辦理外，並應檢具國民身分證。

第五條 臺灣地區人民申請學歷採認，除準用前條第一項及第二項各款規定檢具文件外，並應檢具國民身分證證明及內政部入出國及移民署核發之入出國日期證明書。

臺灣地區人民在臺灣地區大學就讀後，依第七條第二項規定，經由學術合作，同時在本部認可名冊內所列之大陸地區高等學校或機構修讀學位者，其申請學歷採認，得免檢具前條第一項第二款第二目之1之大陸地區高等學校或機構畢業證（明）書。

第六條 大陸地區學歷之採認，依下列規定辦理：

一、持大陸地區中等以下各級各類學校學歷之臺灣地區人民或大陸地區人民，除第二款以外，由直轄市、縣（市）主管教育行政機關辦理採認。

二、持大陸地區中等學校學歷、高等學校或機構專科學歷擬就讀學士學位，或持大陸地區中等學校學歷擬就讀二專副學士學位之臺灣地區人民或大陸地區人民，由就讀學校辦理查驗後，送本部辦理查證及認定。

三、申請來臺灣地區就讀碩士、博士學位，或申請於臺灣地區大專校院依法於境外開設之專班就讀之大陸地區人民，由就讀學校辦理查驗後，送本部辦理查證及認定。

四、持大陸地區高等學校或機構學歷之臺灣地區人民或大陸地區人民，除前款以外，由本部辦理採認。

前項第一款所稱直轄市、縣（市）主管教育行政機關，指申請學歷採認當事人戶籍所在地之主管教育行政機關；無戶籍者，指申請學歷採認當事人擬就讀學校所在地之主管教育行政機關。

本部辦理第一項第二款及第三款查證、認定及第四款採認，必要時，得委託學校、機關（構）或團體為之。

第七條 大陸地區高等學校或機構之修業期間及修習課程，應與臺灣地區同級同類學校規定相當。各級學歷或學位之修業期間，規定如下：

一、持專科學歷者，累計在當地學校修業期間至少應滿十六個月。

二、持學士學位者，累計在當地學校修業期間至少應滿三十二個月。

三、持碩士學位者，累計在當地學校修業期間至少應滿八個月。

四、持博士學位者，累計在當地學校修業期間至少應滿十六個月。

五、碩士、博士學位同時修習者，累計在當地學校修業期間至少應滿二十四個月。

六、以專科學校畢業學歷或具專科學校畢業同等學力進修學士學位者，累計在當地學校修業期間至少應滿十六個月。

經由學術合作，同時在臺灣地區大學及本部認可名冊內所列之大陸地區高等學校或機構修讀學位者，該二校修業期間，得依下列規定予以併計，不適用前項規定。但在二校當地修習學分數，累計應各達獲頒學位所需總學分數之三分之一以上：

一、持學士學位者，累計在二校修業期間至少應滿三十二個月。

二、持碩士學位者，累計在二校修業期間至少應滿十二個月。

三、博士學位者，累計在二校修業期間至少應滿二十四個月。

前二項修業期間，應以申請人所持大陸地區高等學校或機構之行事曆及相關文件綜合判斷。

第八條 大陸地區高等學校或機構學歷之採認，應以認可名冊內所列者為限；其有下列情形之一者，不予採認：

一、非經正式入學管道入學。

二、採函授或遠距方式教學。

三、經高等教育自學考試方式通過後入學。

四、在分校就讀。

五、大學下設獨立學院授予之學歷。

六、非正規學制之高等學校。

七、醫療法所稱醫事人員相關之學歷。

八、學士以上學位未同時取得畢業證（明）書及學位證（明）書。

九、其他經本部公告不予採認之情形。

第九條 經本部採認之大陸地區學歷，不得以該學歷辦理臺灣地區高級中等以下學校師資職前教育課程之審查及教師資格之取得。

第十條 外國人、香港及澳門居民之大陸地區學歷採認，準用本辦法所定大陸地區人民申請採認之規定。

第十一條 臺灣地區與大陸地區人民自本條例中華民國八十一年九月十八日制定生效後，至九十九年九月三日修正生效前，已於大陸地區高等學校或機構就讀者，其所取得之學歷或學位，符合第七條及第八條規定，得申請參加本部自行或委託學校、機關（構）或團體辦理之學歷甄試；經甄試通過者，由本部核發相當學歷證明。

前項甄試，得以筆試、口試、論文審查或本部公告之方式辦理。

申請參加學歷甄試應檢具之文件，準用第四條規定。

第十二條 申請人所提供之各項證件，有偽造、變造、冒用情事者，應予撤銷其學歷之採認，涉及刑事責任者，移送檢察機關依法辦理。

第十三條 本辦法自發布日施行。

【附錄六】

國立臺東大學研究生獎學金獎勵辦法

民國100年4月28日99學年度第2學期第3次教務會議通過

- 第一條 為鼓勵學生就讀本校碩、博士班，特訂定「國立臺東大學研究生獎學金獎勵辦法」(以下簡稱本辦法)。
- 第二條 國立臺東大學研究生獎學金(以下簡稱本獎學金)，頒發對象為本校各系所一般學制碩士班及博士班一、二年級在學學生(不含進修學制學生)，經系所研究生獎學金審核委員會審定者。
- 第三條 本獎學金每年總額不定，由學校編列預算支應並分上下學期頒發。
- 第四條 各系所各學期分配額度，依各系所研究生人數佔全校研究生人數加權比例決定。加權比例權值碩士班為1，博士班為3。研究生人數，以各學期在學學生為準。
- 第五條 各系所各學期獎學金額度，由教務處註冊組於各學期開學後一個月內計算完成後，送各系所辦理得獎人及獎額分配事宜。
- 第六條 本獎學金為非齊頭式，名額以不超過該系所研究生總人數二分之一為原則(採無條件進入法取整數)。
- 第七條 各系所依分配額度，於各學期開學兩個月內，將該系所研究生獎學金得獎人個人資料及獎額送教務處註冊組彙辦。
- 第八條 各系所應依本辦法訂定該系所研究生獎學金作業細則。並組織研究生獎學金審核委員會，以審定該系所受獎人及獎額分配事宜。各系所研究生獎學金作業細則，應經系所務會議通過，並依行政程序陳校長核可。
- 第九條 本辦法經教務會議通過，陳請校長核定後實施，修正時亦同。

【附錄七】

國立臺東大學位置簡圖

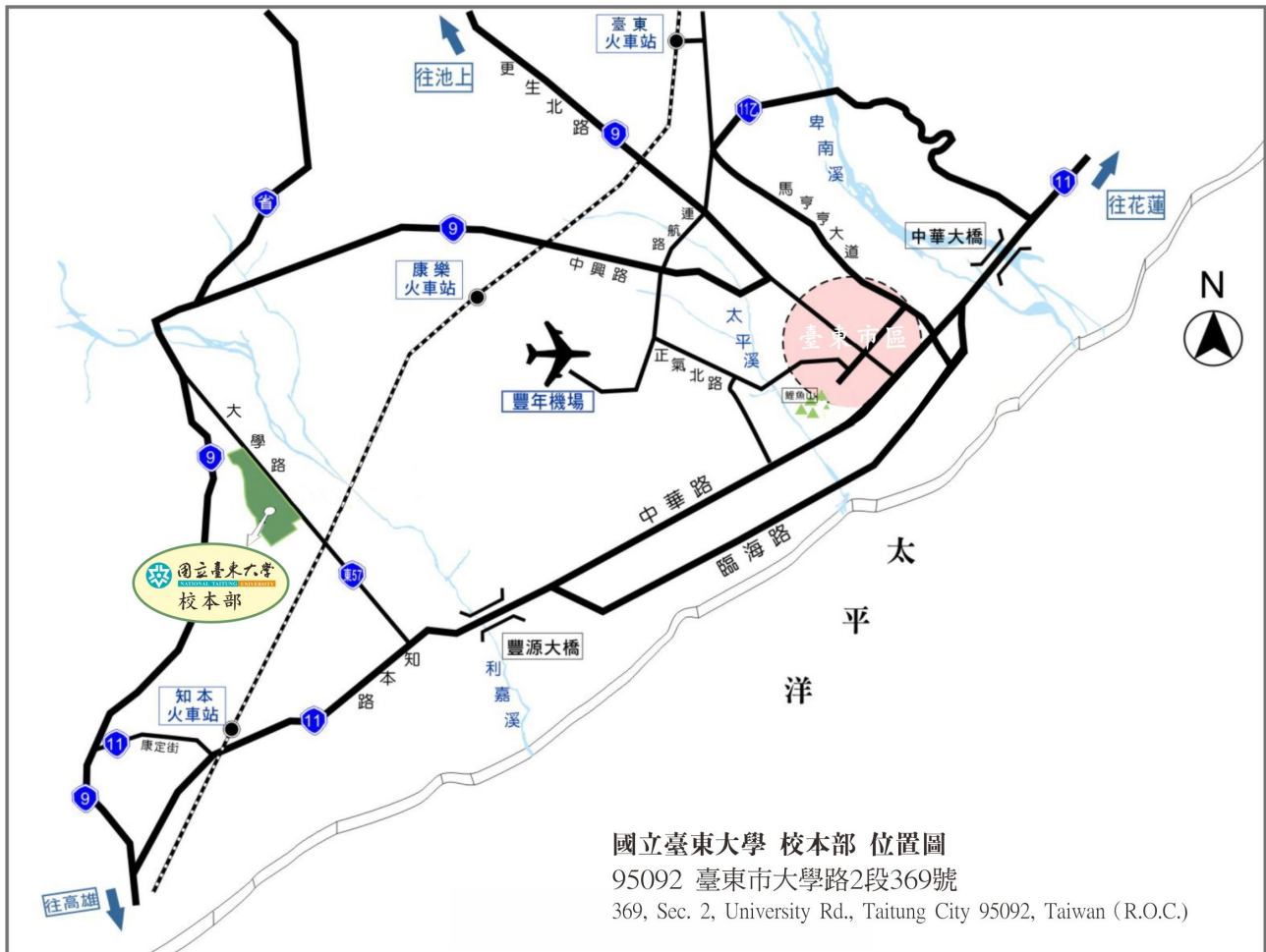

◎臺東大學產學創新園區校區(臺東市中華路一段 684 號)

◎校本部(知本校區)交通資訊

一、自行開車

北下：從花蓮方向至臺東，可沿臺9線至卑南鄉東興村過橋(約 384.6KM 處)左轉大學路(原名大學路)後直行，約 5 分鐘可達校門；若從臺11線，可沿臺東市區外環道(臨海路)通過豐原大橋後約 500 公尺(約 172.6KM 處)右轉大學路，約 5 分鐘可達校門口。

南上：從高雄方向來臺東，可沿臺9線至卑南鄉東興村(約 384.6KM 處)右轉大學路直行約 5 分鐘可達校門；若從臺11線(約 172.6KM 處)左轉大學路，約 5 分鐘可達校門口。

二、搭火車：請於知本火車站下車後轉搭計程車，約 10 分鐘(6.5 公里)可抵達本校。

三、搭公車：可於臺東市區搭乘鼎東客運往內溫泉方向公車(約 20 分鐘)，於臺東大學站下車，詳細時刻表請至客運公司網站查詢(http://ett333023.com.tw/page3_14.htm)。

◎住宿資訊

可至臺東縣政府觀光旅遊網查詢(<https://tour.taitung.gov.tw/zh-tw>)。

國立臺東大學校本部(知本校區)校園配置圖

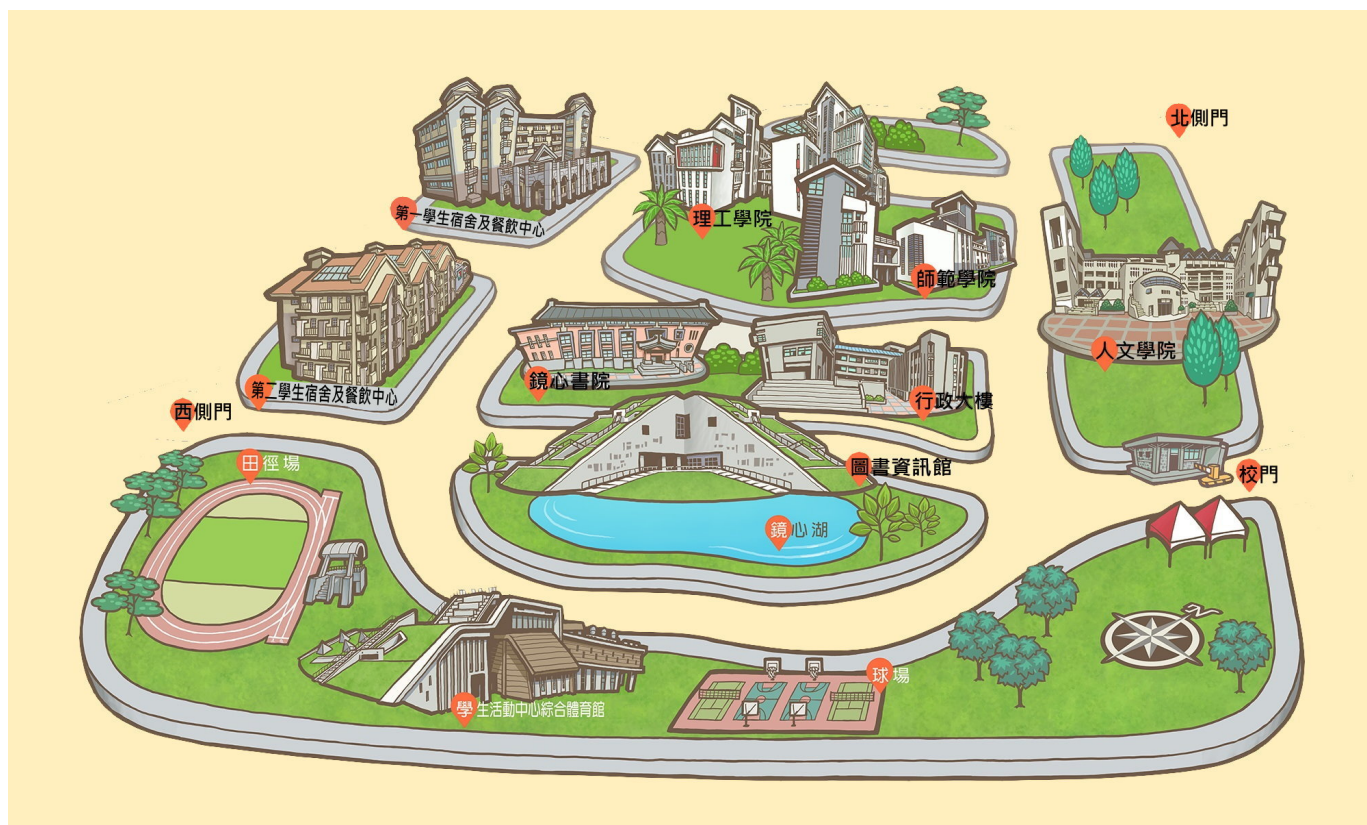

人文學院

兒童文學研究所
公共與文化事務學系
音樂學系
華語文學系
英美語文學系
美術產業學系

師範學院

教育學系
文化資源與休閒管理學系
體育學系
幼兒教育學系
特殊教育學系
數位媒體與文教產業學系

理工學院

資訊管理學系
資訊工程學系
應用科學系
生命科學系

臺東校區

生物醫學碩士學位學程